

АДМИНИСТРАЦИЯ ШАРЬИНСКОГО МУНИЦИПАЛЬНОГО РАЙОНА
КОСТРОМСКОЙ ОБЛАСТИ

ПОСТАНОВЛЕНИЕ

от «11» 10 2023 г. № 407

ОБ УТВЕРЖДЕНИИ МУНИЦИПАЛЬНОЙ ИНВЕСТИЦИОННОЙ
ПРОГРАММЫ ПО ОБЕСПЕЧЕНИЮ ИНФРАСТРУКТУРОЙ ЗЕМЕЛЬНЫХ
УЧАСТКОВ ДЛЯ ОСУЩЕСТВЛЕНИЯ ЖИЛИЩНОГО СТРОИТЕЛЬСТВА
НА ТЕРРИТОРИИ ШАРЬИНСКОГО МУНИЦИПАЛЬНОГО РАЙОНА

В соответствии с Бюджетным кодексом Российской Федерации, Порядком принятия решений о разработке муниципальных программ Шарьинского муниципального района Костромской области, их формирования, реализации и проведения оценки эффективности их реализации, утвержденным постановлением от 25.04.2014 г. № 142/1 "Об утверждении порядка разработки муниципальных программ Шарьинского муниципального района, их формирования, реализации и проведения оценки эффективности их реализации", руководствуясь ст.ст.37,52 Устава муниципального образования Шарьинский муниципальный район Костромской области, администрация Шарьинского муниципального района Костромской области

ПОСТАНОВЛЯЕТ:

1. Утвердить прилагаемую муниципальную инвестиционную программу по обеспечению инфраструктурой земельных участков для осуществления жилищного строительства на территории Шарьинского муниципального района Костромской области.
2. Контроль за исполнением настоящего постановления оставляю за собой.
3. Настоящее постановление вступает в силу после официального опубликования в информационном бюллетене «Вестник Шарьинского района».

Глава Шарьинского
муниципального района

Н.С. Глушаков
ВЕРНО: ЗАВ. ОБЛ.
СЕКТОРОМ АДМИН.
ШАРЬИНСКОГО МУНИЦИ.
РАЙОНА
Б.В. БАШИЛОВА

Утверждена
постановлением
администрации Шарьинского муниципального района
Костромской области
от «11» октября 2023 года № 407

**МУНИЦИПАЛЬНАЯ ИНВЕСТИЦИОННАЯ ПРОГРАММА
ПО ОБЕСПЕЧЕНИЮ ИНФРАСТРУКТУРОЙ ЗЕМЕЛЬНЫХ УЧАСТКОВ
ДЛЯ ОСУЩЕСТВЛЕНИЯ ЖИЛИЩНОГО СТРОИТЕЛЬСТВА
НА ТЕРРИТОРИИ ШАРЬИНСКОГО МУНИЦИПАЛЬНОГО РАЙОНА**

**Раздел I. ПАСПОРТ МУНИЦИПАЛЬНОЙ ИНВЕСТИЦИОННОЙ
ПРОГРАММЫ ПО ОБЕСПЕЧЕНИЮ ИНФРАСТРУКТУРОЙ
ЗЕМЕЛЬНЫХ УЧАСТКОВ ДЛЯ ОСУЩЕСТВЛЕНИЯ ЖИЛИЩНОГО
СТРОИТЕЛЬСТВА НА ТЕРРИТОРИИ ШАРЬИНСКОГО
МУНИЦИПАЛЬНОГО РАЙОНА
(ДАЛЕЕ - МУНИЦИПАЛЬНАЯ ПРОГРАММА)**

Ответственный исполнитель Муниципальной программы	Администрация Шарьинского муниципального района Костромской области
Исполнители Муниципальной программы	Отдел архитектуры, строительства и ЖКХ администрации Шарьинского муниципального района Комитет по управлению муниципальным имуществом и земельными ресурсами администрации Шарьинского муниципального района
Соисполнители Муниципальной программы	МКУП «Коммунсервис» Администрация Шангского сельского поселения Администрация Ивановского сельского поселения Администрация Зебляковского сельского поселения Администрация Шекшемского сельского поселения Администрация Одоевского сельского поселения Администрация Троицкого сельского поселения Администрация Коневского сельского поселения
Участники Муниципальной программы	1) инвесторы; 2) граждане (участники специальной военной операции и члены их семей; молодые семьи; дети-сироты и дети, оставшиеся без попечения родителей; семьи, имеющие трех и более детей; граждане, являющиеся членами жилищно-строительных кооперативов; сотрудники предприятий, получающие специальный жилфонд) 3) и другие

Сроки реализации Муниципальной программы	2023-2025 годы
Цель Муниципальной программы	Улучшение жилищных условий различных категорий граждан, в том числе участников специальной военной операции и членов их семей
Задачи Муниципальной программы	<ol style="list-style-type: none"> 1. Предоставление земельных участков, обеспеченных объектами инфраструктуры, различным категориям граждан; 2. Определение источников финансирования для создания объектов инфраструктуры; 3. Выработка механизма обеспечения земельных участков объектами необходимой инфраструктуры.
Целевые показатели Муниципальной программы	<ol style="list-style-type: none"> 1. Количество семей, улучшивших жилищные условия (единиц). 2. Количество и площадь земельных участков, обеспеченных инфраструктурой, для жилищного строительства (единиц и кв. метров); 3. Количество и площадь земельных участков, обеспеченных инфраструктурой, предоставленных различным категориям граждан для жилищного строительства (единиц и кв. метров); 4. Количество и площадь жилых домов, введенных в эксплуатацию, для различных категорий граждан, (единиц и кв. метров).
Объемы и источники финансирования Муниципальной программы	<p>Общий объем финансирования Муниципальной программы составляет 67679 тыс. руб., в том числе:</p> <p>федеральный бюджет - 0 тыс. руб. областной бюджет - 51127,00064 тыс. руб. местный бюджет района -15501,20 тыс. руб. Бюджет сельских поселений - 1050,79936 тыс. руб. внебюджетные источники - 0 тыс. руб.</p>
Ожидаемые результаты от реализации Муниципальной программы	<ol style="list-style-type: none"> 1. Количество семей, улучшивших жилищные условия - 83 единиц; 2. Количество и площадь земельных участков, обеспеченных инфраструктурой, для жилищного строительства - 83 единиц, 89026 кв. метров; 3. Количество и площадь земельных участков, обеспеченных инфраструктурой, предоставленных различным категориям граждан для жилищного строительства - 83 единиц, 89026 кв. метров; 4. Количество и площадь жилых домов, введенных в эксплуатацию, для различных категорий граждан - 83 единиц, 7470 кв. метров.

Раздел II. ХАРАКТЕРИСТИКА ТЕКУЩЕГО СОСТОЯНИЯ СФЕРЫ РЕАЛИЗАЦИИ МУНИЦИПАЛЬНОЙ ПРОГРАММЫ

2.1. Развитие жилищного строительства и, прежде всего, улучшение жилищных условий граждан Шарьинского муниципального района Костромской области является главным фактором, обеспечивающим благосостояние его жителей.

Основной задачей становится определение и предоставление земельных участков для жилищного строительства, которые обеспечены объектами социальной, транспортной и инженерной инфраструктурой.

2.2. В 2022 году Администрацией Шарьинского муниципального района аукционы по продаже земельных участков, аукционы на право заключения договоров аренды земельных участков для целей жилищного строительства не проводились, по причине отсутствия спроса.

По процедуре в соответствие со ст. 39.18 Земельного кодекса РФ предоставлен 1 земельный участок для индивидуального жилищного строительства.

Строительство, ремонт (содержание) автомобильных дорог Шарьинского муниципального района осуществляется в рамках федерального финансирования за счет средств субсидии, предоставляемой из бюджета Костромской области на проектирование, строительство (реконструкцию), капитальный ремонт, ремонт и содержание автомобильных дорог общего пользования местного значения, в том числе на формирование муниципальных дорожных фондов и дорожного фонда бюджета Шарьинского муниципального района Костромской области, дорожных фондов бюджетов сельских поселений.

2.3. В рамках проведенного анализа эффективности использования земельных участков, определения возможности вовлечения их в оборот в целях жилищного строительства, муниципальным образованием сформирован перечень наиболее перспективных земельных участков, возможных к предоставлению различным категориям граждан, в том числе участникам специальной военной операции и их членам их семей.

Администрацией Шарьинского муниципального района определены 83 единиц земельных участков, общая площадь которых составляет 8,9 га. Градостроительный потенциал освоения этих территорий составит 7470 кв. метров жилья.

Раздел III. ЦЕЛИ, ЗАДАЧИ И ОЖИДАЕМЫЕ РЕЗУЛЬТАТЫ РЕАЛИЗАЦИИ МУНИЦИПАЛЬНОЙ ПРОГРАММЫ

3.1. Цель Муниципальной программы - улучшение жилищных условий различных категорий граждан, в том числе участников специальной военной операции и членов их семей

3.2. Для достижения поставленной цели необходимо решение следующих основных задач:

3.2.1. предоставление земельных участков, обеспеченных объектами инфраструктуры, различным категориям граждан;

3.2.2. определение источников финансирования для создания объектов инфраструктуры;

3.2.3. выработка механизма обеспечения земельных участков объектами необходимой инфраструктуры.

3.3. Ожидаемые результаты реализации муниципальной программы:

3.3.1. Количество семей, улучшивших жилищные условия - 83 единицы;

3.3.2. Количество и площадь земельных участков, обеспеченных инфраструктурой, для жилищного строительства - 83 единицы, 89026 кв. метров;

3.3.3. Количество и площадь земельных участков, обеспеченных инфраструктурой, предоставленных различным категориям граждан для жилищного строительства - 83 единицы, 89026 кв. метров;

3.3.4. Количество и площадь жилых домов, введенных в эксплуатацию, для различных категорий граждан - 83 единицы, 7470 кв. метров.

3.4. Для оценки эффективности программы выбраны следующие целевые показатели (индикаторы), так как они наиболее полно отражают итоги реализации программы:

- Количество семей, улучшивших жилищные условия (единиц).
- Количество и площадь земельных участков, обеспеченных инфраструктурой, для жилищного строительства (единиц и кв. метров);
- Количество и площадь земельных участков, обеспеченных инфраструктурой, предоставленных различным категориям граждан для жилищного строительства (единиц и кв. метров);
- Количество и площадь жилых домов, введенных в эксплуатацию, для различных категорий граждан, (единиц и кв. метров).

Раздел IV. МЕРОПРИЯТИЯ МУНИЦИПАЛЬНОЙ ПРОГРАММЫ

4.1. Реализация мероприятий Муниципальной программы осуществляется исполнителями в пределах полномочий.

Департаментом строительства, ЖКХ и ТЭК Костромской области совместно с департаментом имущественных и земельных отношений Костромской области, департаментом транспорта и дорожного хозяйства Костромской области при взаимодействии с исполнителями Муниципальной программы осуществляется координация мероприятий программы.

Отдел архитектуры, строительства и ЖКХ администрации Шарьинского муниципального района обеспечивает разработку, внесение изменений, согласование и утверждение Программы в установленном порядке.

Механизм реализации Программы направлен на эффективное планирование хода исполнения основных мероприятий, координацию действий участников ее реализации, обеспечение контроля исполнения программных мероприятий, проведение мониторинга состояния работ по выполнению Программы, выработку решений при возникновении отклонения хода работ от плана мероприятий Программы и осуществляется посредством:

закупок товаров, работ, услуг в порядке, предусмотренном законодательством о контрактной системе в сфере закупок товаров, работ, услуг для обеспечения муниципальных нужд.

4.2. Внесение изменений в Муниципальную программу осуществляется Отделом архитектуры, строительства и ЖКХ администрации Шарьинского муниципального района в срок до 1 апреля и до 25 декабря текущего года на основании предложений исполнителей и соисполнителей Муниципальной программы.

4.3. Мероприятия муниципальной программы:

4.3.1. Определение администрацией Шарьинского муниципального района территорий и/или земельных участков, возможных к предоставлению различным категориям граждан, в том числе участникам специальной военной операции и членам их семей, для целей жилищного строительства, с указанием характеристик участков и учетом затратности по обеспечению этих участков объектами социальной, транспортной и инженерной инфраструктурами.

1) проведение инвентаризации и анализа существующих земельных участков и территорий на территории муниципального образования региона;

2) определение подходящих земельных участков, их описание;

3) формирование схем расположения земельных участков, с указанием вблизи располагающихся объектов инфраструктуры.

Перечень территорий (земельных участков) с подробным описанием представлен в Приложении № 1 к программе.

В перечне указана обеспеченность земельных участков, расположенных на территории Шарьинского муниципального района Костромской области, социальной, транспортной и инженерной инфраструктурой, которые могут быть вовлечены в оборот под жилищное строительство.

Схемы расположения земельных участков представлены в Приложении № 2.

4.3.2. Определение Отделом архитектуры, строительства и ЖКХ администрации Шарьинского муниципального района необходимого уровня инфраструктурных подключений с учетом уровня благоустройства муниципального образования Костромской области.

По необходимости провести синхронизацию инвестиционных программ организаций, осуществляющих холодное водоснабжение, водоотведение, теплоснабжение, газоснабжение, электроснабжение с программами и планами по строительству жилья (с документами территориального планирования и градостроительного зонирования) с целью заблаговременного доведения до ресурсоснабжающих организаций информации о строительстве жилья для своевременного планирования мероприятий по подключению объектов строительства к сетям инженерно-технического обеспечения.

4.3.3. Определение объемов и источников финансирования по каждому объекту инфраструктуры (с распределением по годам).

Сведения по необходимому обеспечению земельных участков под жилищное строительство объектами инфраструктуры и необходимого количества финансирования представлены в Приложении № 3.

4.3.4. Реализация мероприятий по обеспечению территорий (земельных участков) объектами инфраструктуры с учетом выбранного механизма и указанием источников финансирования:

1) национальные и федеральные программы, в том числе государственная программа «Стимул»;

2) бюджетные средства федеральные за счет «Инфраструктурного меню»: ФНБ, ИБК, СКК;

- 3) средства регионального и местного бюджетов;
- 4) средства предприятий за счет инвестиционных и производственных программ;
- 5) привлечение средств по законодательству о самообложении;
- 6) средства собственников (плата за подключения, местные инициативы);
- 7) реализация проектов КРТ.
- 8) и иные предложения муниципального образования.

Перечень мероприятий, планируемых к реализации в рамках государственной программы Костромской области «Стимулирование строительства жилья и обеспечение доступными и комфортным жильем граждан в Костромской области» в 2023-2025 годах представлен в Приложении № 4.

Раздел V. СОСТАВ И РЕСУРСНОЕ ОБЕСПЕЧЕНИЕ МУНИЦИПАЛЬНОЙ ПРОГРАММЫ

№ п/п	Наименование программы, /Источник финансирования	Ответственный исполнитель, исполнитель, участник	2023 год, тыс. руб.	2024 год, тыс. руб.	2025 год, тыс. руб.	За весь период реализации Муниципальной программы, тыс. руб.
1.	Муниципальная инвестиционная программа по обеспечению инфраструктурой земельных участков для осуществления жилищного строительства на территории Шарьинского муниципального района	Администрация Шарьинского муниципального района. Отдел архитектуры, строительства и ЖКХ, Комитет по управлению муниципальным имуществом и земельными ресурсами администрации Шарьинского муниципального района, администрации сельских поселений	0	8438,99836	59240,00164	67679,00
	- бюджет Шарьинского муниципального района		0	1285,04783	14216,15217	15501,20
	-бюджет Шарьинского сельского поселения		0	103,808	757,19856	861,00656
	-бюджет Ивановского сельского поселения		0	0	189,7928	189,7928
	- областной бюджет		0	7050,14253	44076,85811	51127,00064
	- федеральный бюджет		0	0	0	

- источники	внебюджетные		0	0	0	0
----------------	--------------	--	---	---	---	---

Раздел VI. СИСТЕМА УПРАВЛЕНИЯ РЕАЛИЗАЦИЕЙ МУНИЦИПАЛЬНОЙ ПРОГРАММЫ

6.1. Ответственным исполнителем реализации Муниципальной программы является Администрация Шарьинского муниципального района.

6.2. Исполнителями программных мероприятий является Отдел архитектуры, строительства и ЖКХ администрации Шарьинского муниципального района, Комитет по управлению муниципальным имуществом и земельными ресурсами администрации Шарьинского муниципального района

6.3. Ответственный исполнитель Муниципальной программы:

6.3.1. координирует деятельность исполнителей по реализации подпрограмм, отдельных мероприятий Муниципальной программы;

6.3.2. выполняет функции исполнителя Муниципальной программы в части, касающейся его полномочий;

6.3.3. предоставляет по запросу сведения, необходимые для проведения мониторинга реализации муниципальной программы, проверки отчетности реализации Муниципальной программы;

6.3.4. запрашивает у исполнителей Муниципальной программы информацию, необходимую для подготовки отчетов о реализации Муниципальной программы, проведения оценки эффективности реализации Муниципальной программы;

6.3.5. осуществляет оценку эффективности реализации Муниципальной программы, а также реализации подпрограмм, входящих в Муниципальную программу, путем определения степени достижения целевых показателей Муниципальной программы и полноты использования средств;

6.3.6. готовит в срок до 1 марта следующего года годовой отчет о реализации муниципальной программы и представляет его в установленном порядке.

6.4. Исполнители Муниципальной программы:

6.4.1. осуществляют реализацию мероприятий Муниципальной программы, отдельных в рамках своих полномочий;

6.4.2. разрабатывают и согласовывают проект изменений в Муниципальную программу;

6.4.3. формируют предложения по внесению изменений в Муниципальную программу, направляют их ответственному исполнителю;

6.4.4. представляют в срок до 15 февраля ответственному исполнителю необходимые сведения для подготовки информации о ходе реализации мероприятий Муниципальной программы.

6.5. При реализации муниципальной программы возможно возникновение следующих рисков, которые могут препятствовать достижению планируемых результатов:

6.5.1. риски, связанные с изменением законодательства;

6.5.2. финансовые риски: финансирование Муниципальной программы не в полном объеме в связи с неисполнением доходной части бюджета различного уровня;

В рамках муниципальной программы для предотвращения экономических и финансовых рисков необходимо проведение оперативного учета хода ее реализации.

В случае возникновения рисков программа подлежит корректировке - изменению состава и сроков исполнения программных мероприятий.

6.6. Контроль за ходом реализации программы осуществляется посредством координации деятельности исполнителя по целевому и эффективному использованию финансовых средств, ведением и предоставлением отчетности путем ежегодного уточнения целевых показателей, а также затрат по мероприятиям и механизма реализации.

Перечень наиболее перспективных земельных участков, возможных к предоставлению различным категориям граждан, в том числе участникам специальной военной операции и их членам их семей

№ п/п	Адрес местонахождения земельного участка	Кадастровый номер земельного участка (кв.м.)	Площадь земельного участка	Вид разрешенного использования	Наличие технической возможности подключения к сетям коммунальной инфраструктуры (в радиусе не более 200 м от границ земельного участка)	Наличие транспортной инфраструктуры (в радиусе не более 200 м от границ земельного участка)	Обеспеченность прилегающей территории объектами социального значения	Объем средств, необходимый для строительства социальной, транспортной и инженерной инфраструктуры (руб.)
1	Шарьинский район, Шангское сельское поселение, д. Бычиха, ул. Цветочная, з/у 2	44:24:130701:397	947	ижс	да	да	да	67 679 000,00
2	Шарьинский район, Шангское сельское поселение, д. Бычиха, ул. Цветочная, з/у 4	44:24:130701:398	857	ижс	да	да	да	
3	Шарьинский район, Шангское сельское поселение, д. Бычиха, ул. Цветочная, з/у 8	44:24:130701:400	1015	ижс	да	да	да	
4	Шарьинский район, Шангское сельское поселение, д. Бычиха, ул. Цветочная, з/у 10	44:24:130701:399	792	ижс	да	да	да	
5	Шарьинский район, Шангское сельское поселение, д. Бычиха, ул. Цветочная, з/у 12	44:24:130701:401	715	ижс	да	да	да	
6	Шарьинский район, Шангское сельское поселение, д. Бычиха, ул. Цветочная, з/у 14	44:24:130701:402	860	ижс	да	да	да	

7	Шарьинский район, Шангское сельское поселение, с. Николо- Шанга, ул. Юбилейная, з/у 1	44:24:130101:103 8	816	ижс	да	да	да	
8	Шарьинский район, Шангское сельское поселение, с. Николо- Шанга, ул. Юбилейная, з/у 3	44:24:130101:103 9	845	ижс	да	да	да	
9	Шарьинский район, Шангское сельское поселение, с. Николо- Шанга, ул. Юбилейная, з/у 5	44:24:130101:104 0	829	ижс	да	да	да	
10	Шарьинский район, Шангское сельское поселение, с. Николо- Шанга, ул. Юбилейная, з/у 7	44:24:130101:104 4	828	ижс	да	да	да	
11	Шарьинский район, Шангское сельское поселение, с. Николо- Шанга, ул. Юбилейная, з/у 9	44:24:130101:104 1	829	ижс	да	да	да	
12	Шарьинский район, Шангское сельское поселение, с. Николо- Шанга, ул. Юбилейная, з/у11	44:24:130101:104 3	829	ижс	да	да	да	
13	Шарьинский район, Шангское сельское поселение, с. Николо- Шанга, ул. Юбилейная, з/у13	44:24:130101:104 2	787	ижс	да	да	да	
Предусмотрены проектом планировки, но пока не проведено межевание :								
14	Шарьинский район, Шангское сельское поселение, д. Бычиха,	44:24:130701:	712	ижс	да	да	да	
15	Шарьинский район,	44:24:130701:	634	ижс	да	да	да	

	Шангское сельское поселение, д. Бычиха,							
16	Шарьинский район, Шангское сельское поселение, д. Бычиха,	44:24:130701:	807	ижс	да	да	да	
17	Шарьинский район, Шангское сельское поселение, д. Бычиха,	44:24:130701:	950	ижс	да	да	да	
18	Шарьинский район, Шангское сельское поселение, д. Бычиха,	44:24:130701:	952	ижс	да	да	да	
19	Шарьинский район, Шангское сельское поселение, д. Бычиха,	44:24:130701:	802	ижс	да	да	да	
20	Шарьинский район, Шангское сельское поселение, д. Бычиха,	44:24:130701:	895	ижс	да	да	да	
21	Шарьинский район, Шангское сельское поселение, д. Бычиха,	44:24:130701:	888	ижс	да	да	да	
22	Шарьинский район, Шангское сельское поселение, д. Бычиха,	44:24:130701:	866	ижс	да	да	да	
23	Шарьинский район, Шангское сельское поселение, д. Бычиха,	44:24:130701:	652	ижс	да	да	да	
24	Шарьинский район, Шангское сельское поселение, д. Бычиха,	44:24:130701:	743	ижс	да	да	да	
25	Шарьинский район, Шангское сельское поселение, д. Бычиха,	44:24:130701:	966	ижс	да	да	да	
25	Шарьинский район, Шангское сельское поселение, д. Бычиха,	44:24:130701:	1010	ижс	да	да	да	
27	Шарьинский район, Шангское сельское поселение, д. Бычиха,	44:24:130701:	1010	ижс	да	да	да	
28	Шарьинский район, Шангское сельское поселение, д. Бычиха,	44:24:130701:	851	ижс	да	да	да	

	поселение, д. Бычиха,							
29	Шарьинский район, Шангское сельское поселение, д. Бычиха,	44:24:130701:	952	ижс	да	да	да	
30	Шарьинский район, Шангское сельское поселение, д. Бычиха,	44:24:130701:	944	ижс	да	да	да	
31	Шарьинский район, Шангское сельское поселение, д. Бычиха,	44:24:130701:	853	ижс	да	да	да	
32	Шарьинский район, Шангское сельское поселение, д. Бычиха,	44:24:130701:	620	ижс	да	да	да	
33	Шарьинский район, Шангское сельское поселение, д. Бычиха,	44:24:130701:	1005	ижс	да	да	да	
34	Шарьинский район, Шангское сельское поселение, д. Бычиха,	44:24:130701:	758	ижс	да	да	да	
35	Шарьинский район, Шангское сельское поселение, д. Бычиха,	44:24:130701:	626	ижс	да	да	да	
36	Шарьинский район, Шангское сельское поселение, с. Николо- Шанга,	44:24:130101:	801	ижс	да	да	да	
37	Шарьинский район, Шангское сельское поселение, с. Николо- Шанга,	44:24:130101:	832	ижс	да	да	да	
38	Шарьинский район, Шангское сельское поселение, с. Николо- Шанга,	44:24:130101:	832	ижс	да	да	да	
39	Шарьинский район, Шангское сельское поселение, с. Николо- Шанга,	44:24:130101:	832	ижс	да	да	да	
40	Шарьинский район, Шангское сельское	44:24:130101:	832	ижс	да	да	да	

	поселение, с. Николо-Шанга,							
41	Шарьинский район, Шангское сельское поселение, с. Николо-Шанга,	44:24:130101:	968	ижс	да	да	да	
42	Шарьинский район, Шангское сельское поселение, с. Николо-Шанга,	44:24:130101:	939	ижс	да	да	да	
43	Шарьинский район, Шангское сельское поселение, с. Николо-Шанга,	44:24:130101:	1023	ижс	да	да	да	
44								
45	Шарьинский район, Шангское сельское поселение, с. Николо-Шанга,	44:24:130101:	832	ижс	да	да	да	
46	Шарьинский район, Шангское сельское поселение, с. Николо-Шанга,	44:24:130101:	832	ижс	да	да	да	
47	Шарьинский район, Шангское сельское поселение, с. Николо-Шанга,	44:24:130101:	832	ижс	да	да	да	
48	Шарьинский район, Шангское сельское поселение, с. Николо-Шанга,	44:24:130101:	832	ижс	да	да	да	
49	Шарьинский район, Шангское сельское поселение, с. Николо-Шанга,	44:24:130101:	832	ижс	да	да	да	
50	Шарьинский район, Шангское сельское поселение, с. Николо-Шанга,	44:24:130101:	933	ижс	да	да	да	

51	Костромская область, Шарьинский район, Заболотское сельское поселение, д. Балаболиха	44:24:030201:78	1500	ижс	да	да	да	
52	Костромская область, Шарьинский район, Зебляковское сельское поселение, п. Зебляки, ул. Московская, д.36	44:24:040130	1500	ижс	да	да	да	
53	Костромская область, Шарьинский район, Зебляковское сельское поселение, п. Зебляки, ул. Полярная, д.11	44:24:040102	1500	ижс	да	да	да	
54	Костромская область, Шарьинский район, Зебляковское сельское поселение, п. Зебляки, ул. Гагарина, д.15/2	44:24:040135:34	1200	ижс	да	да	да	
55	Костромская область, Шарьинский район, Зебляковское сельское поселение, п. Зебляки, ул. Гагарина, д.15/1	44:24:040135:33	1180	ижс	да	да	да	
56	Костромская область, Шарьинский район, Ивановское сельское поселение, с. Рождественское, ул. Строителей, д.2	44:24:050101	1500	ижс	да	да	да	
57	Костромская область, Шарьинский район, Ивановское сельское	44:24:050101	1500	ижс	да	да	да	

	поселение, с. Рождественское, ул. Строителей, д.3						
58	Костромская область, Шарьинский район, Коневское сельское поселение, д. Подолиха, ул. Мостовая, д.18	44:24:070801:14	1500	ижс	да	да	да
59	Костромская область. Шарьинский район, Одоевское сельское поселение, с. Одоевское, ул. Молодежная, д.1	44:24:140101	1500	ижс	да	да	да
60	Костромская область, Шарьинский район, Троицкое сельское поселение, д. Медведица	44:24:191001:3	1500	ижс	да	да	да
61	Костромская область, Шарьинский район, Шекшемское сельское поселение, п. Шекшема, ул. Пионерская, д.15	44:24:200123:20	1302	ижс	да	да	да
62	Костромская область, Шарьинский район, Шекшемское сельское поселение, п. Шекшема, ул. Пионерская, д.15 а	44:24:200123:21	1500	ижс	да	да	да
63	Костромская область, Шарьинский район, Шекшемское сельское поселение, п. Варакинский, ул. Центральная, д.28	44:31:010506	1500	ижс	да	да	да

64	Костромская область, Шарьинский район, Шангское сельское поселение, д. Барановка, д.14	44:24:130301:31	1500	ижс	да	да	да
65	Костромская область, Шарьинский район, Шангское сельское поселение, д. Кривячка, ул. Центральная, д.38	44:24:080101:83	1500	ижс	да	да	да
66	Костромская область. Костромская область. Шарьинский район, Шангское сельское поселение, д. Обуховица, д.9	44:24:161101:13	1500	ижс	да	да	да
67	Костромская область. Шарьинский район, Шангское сельское поселение, с. Головино, ул. Центральная, д.1	44:24:020101:003 1	1500	ижс	да	да	да
68	Костромская область. Шарьинский район, Шангское сельское поселение, д. Головино, ул. Советская, д.10	44:24:020201:000 6	1500	ижс	да	да	да
69	Костромская область, Шарьинский район, Зебляковское сельское поселение, п. Зебляки, ул. Зебляковская, д.9	44:24:040130	1581	ижс	да	да	да
70	Костромская область, Шарьинский район,	44:24:040116	1100	ижс	да	да	да

	Зебляковское сельское поселение, п. Зебляки, ул. Первомайская, д.44А							
71	Костромская область, Шарьинский район, Зебляковское сельское поселение, п. Зебляки, ул. Первомайская, д.44А/1	44:24:040116	1100	ижс	да	да	да	
72	Костромская область, Шарьинский район, Зебляковское сельское поселение, п. Зебляки, ул. Первомайская, д.44А/2	44:24:040116	1100	ижс	да	да	да	
73	Костромская область, Шарьинский район, Зебляковское сельское поселение, п. Зебляки, ул. Костромская, д.26	44:24:040131	900	ижс	да	да	да	
74	Костромская область, Шарьинский район, Зебляковское сельское поселение, п. Зебляки, ул. Костромская, д.26/1	44:24:040131	900	ижс	да	да	да	
75	Костромская область, Шарьинский район, Зебляковское сельское поселение, п. Зебляки, ул. Костромская, д.26/2	44:24:040131	900	ижс	да	да	да	
76	Костромская область, Шарьинский район, Ивановское сельское	44:24:050101	2000	ижс	да	да	да	

	поселение, с. Рождественское, ул. Строителей							
77	Костромская область, Шарьинский район, Ивановское сельское поселение, с. Рождественское, ул. Новая	44:24:050101	1500	ижс	да	да	да	
78	Костромская область, Шарьинский район, Ивановское сельское поселение, д.Ивановское	44:24:050501	1500	ижс	да	да	да	
79	Костромская область, Шарьинский район, Шекшемское сельское поселение, п. Шекшема, ул. Советская, д.9	44:24:200108:26	2376	ижс	да	да	да	
80	Костромская область, Шарьинский район, Шекшемское сельское поселение, п. Шекшема, пер. Рабочий, д.5	44:24:200123	1863	ижс	да	да	да	
81	Костромская область, Шарьинский район, Шекшемское сельское поселение, п. Шекшема, ул. Чапаева, д.10	44:24:200123	1327	ижс	да	да	да	
82	Костромская область, Шарьинский район, Шекшемское сельское поселение, п. Шекшема,	44:24:200123	2302	ижс	да	да	да	

83	Костромская область, Шарьинский район, Шангское сельское поселение, с.Николо- Шанга, ул.Ивана Шатрова, д.14	44:24:130101:703	798	ижс	да	да	да	
----	--	------------------	-----	-----	----	----	----	--

**СХЕМА
расположения земельных участков**

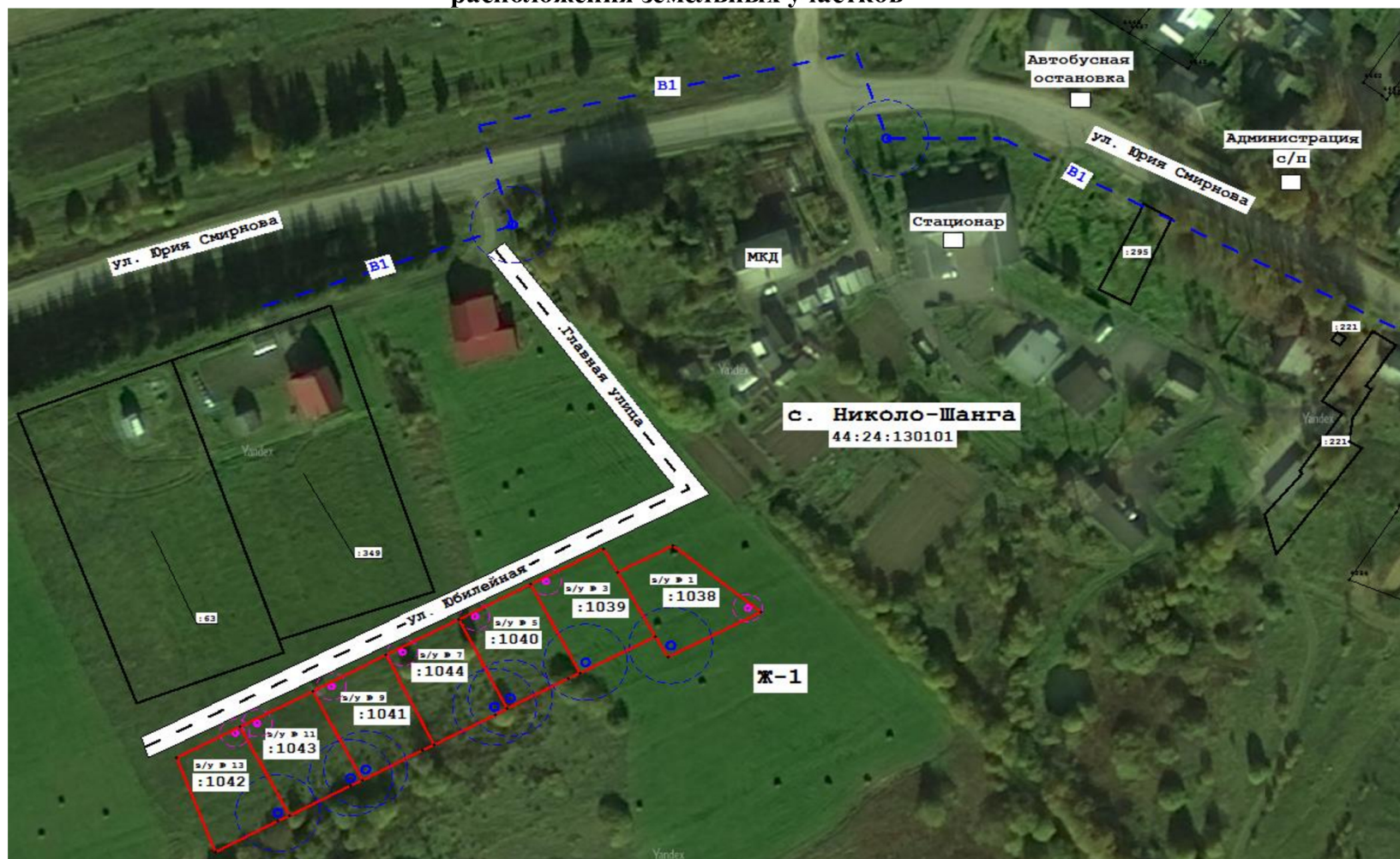

Условные обозначения:

- | | |
|--|---|
|  – Граница участка |  – Выгребная яма (проект) |
|  – Грунтовая дорога (проект) |  – Индивидуальный источник водоснабжения(проект) |
|  – Существующие сети водопровода(реконструкция) | |

Примечание: общая площадь участков - 0,576 га (5763 кв.м.)
Общее количество участков под ИЖС - 7 (S_{уч}=787 кв.м. - 829 кв.м.)
Градостроительный потенциал - 0,063га (630 кв.м.)

Схема разработана в соответствии с генеральным планом и ПЗЗ Шангского сельского поселения Шарьинского муниципального района Костромской области (утвержден Решением Собрания депутатов Шарьинского муниципального района № 57 от 15.07.2022г.)

СХЕМА расположения земельных участков

Условные обозначения:

- | | |
|---|---|
| — — Граница участка | ○ → - Выгребная яма (проект) |
| — Грунтовая дорога (проект) | ○ → - Индивидуальный источник водоснабжения(проект) |
| — — Существующие сети водопровода(реконструкция) | |

Схема разработана в соответствии с генеральным планом и ПЗЗ Шангского сельского поселения Шарьинского муниципального района Костромской области (утвержден Решением Собрании депутатов Шарьинского муниципального района № 57 от 15.07.2022г.)

Примечание: общая площадь участков - 0,518 га (5186 кв.м.)
 Общее количество участков под ИЖС - 6 ($S_{\text{ИЖС}}=715$ кв.м. - 1015 кв.м.)
 Градостроительный потенциал - 0,054га (540 кв.м.)

**СХЕМА
расположения земельного участка**

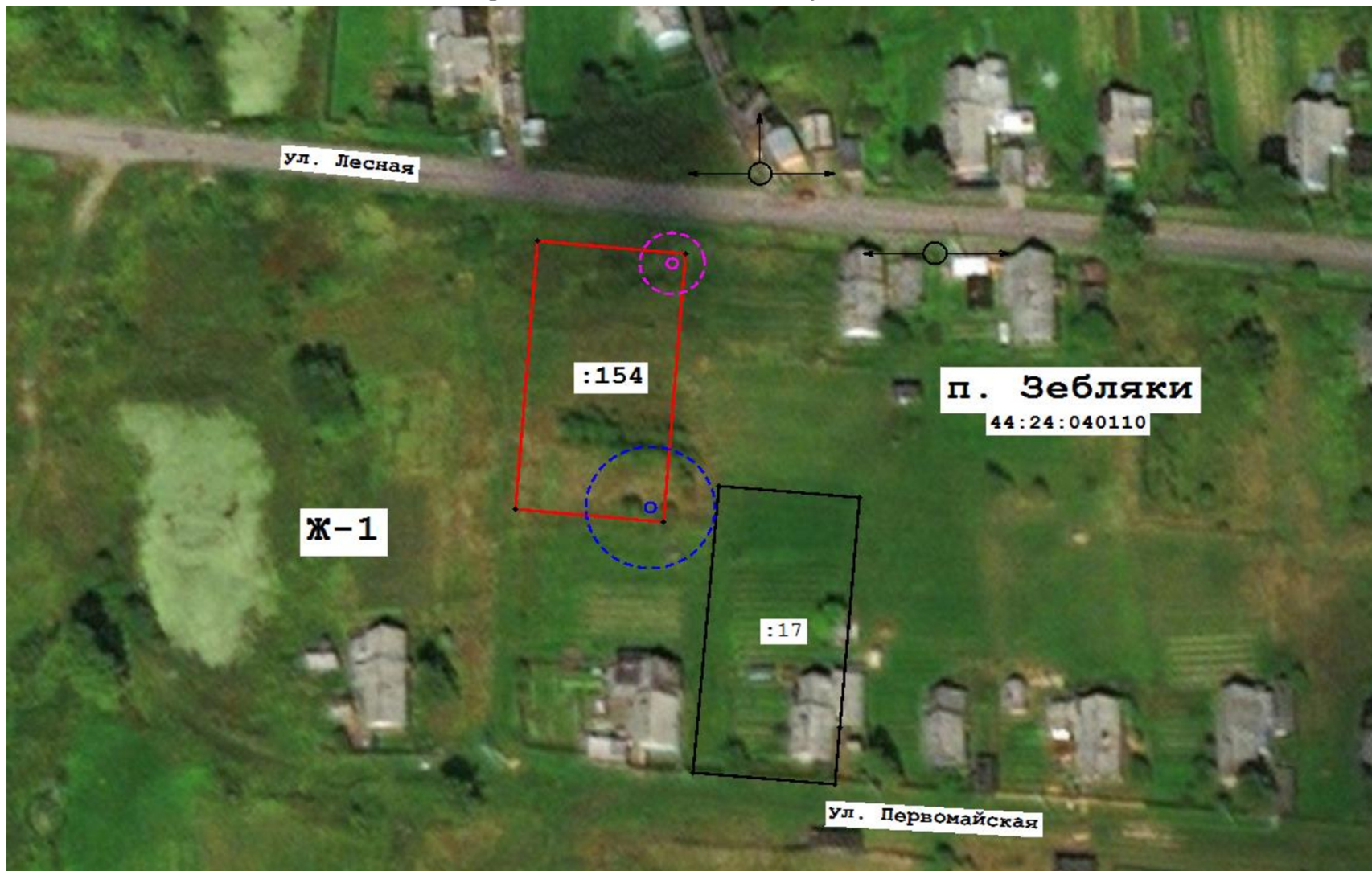

Условные обозначения:

— — Граница участка

— — Дорога в асфальтовом покрытии

○ — Выгребная яма (проект)

○ — Индивидуальный источник водоснабжения(проект)

Схема разработана в соответствии с генеральным планом и ПЗЗ Зебляковского сельского поселения Шарьинского муниципального района Костромской области (утвержден Решением Совета депутатов Зебляковского сельского поселения Шарьинского муниципального района № 11 от 10.11.2011г.)

Примечание: общая площадь участков - 0,015 га (1500 кв.м.)

Общее количество участков под ИЖС - 1

Градостроительный потенциал - 0,009га (90 кв.м.)

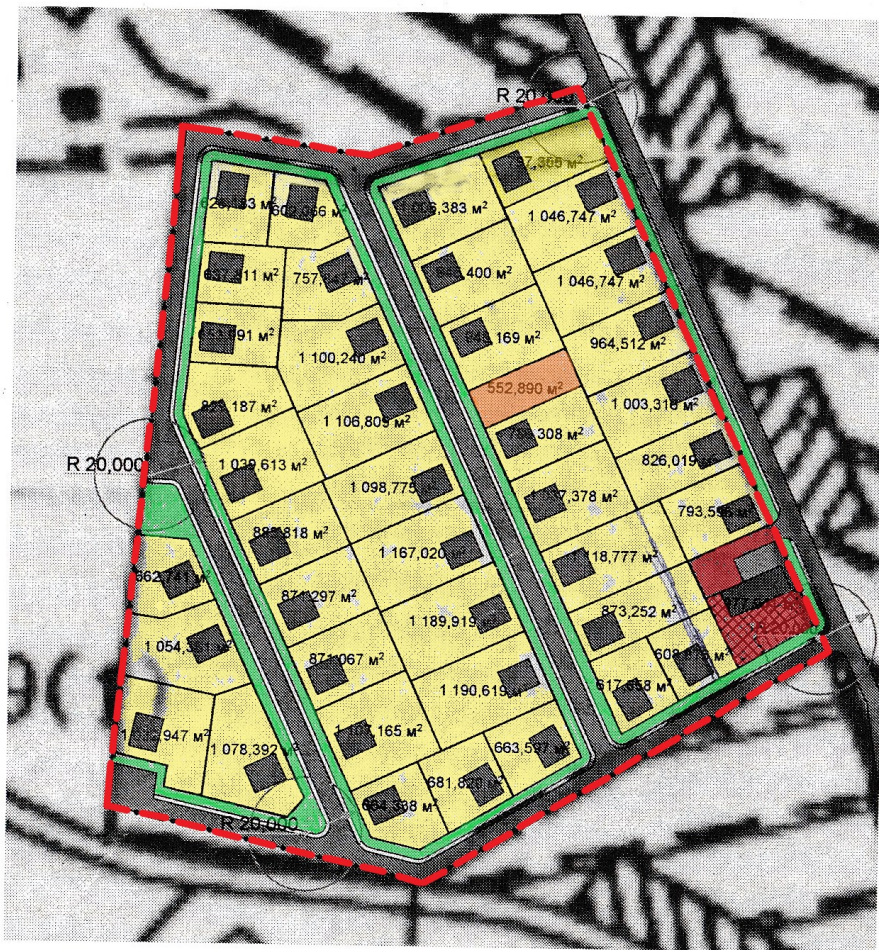

Схема земельного участка д.Бычиха

Схема архитектурно-планировочной организации территории

д. Бычиха

Условные обозначения:

-  - Приусадебные участки
-  - Зона общественно-деловой активности
-  - Зона детских площадок
-  - Жилые дома
-  - Площадка для сбора мусора
-  - Граница участка
-  - Красные линии

Общее количество приусадебных участков - 40 ($S_{уч.} = 602 \text{ м}^2 + 1\ 190 \text{ м}^2$)

Участков площадью от 945 м² до 1 190 м² - 20 уч. (50 %)

Участков площадью от 757 м² до 883 м² - 10 уч. (25%)

Участков площадью от 602 м² до 664 м² - 10 уч. (25%)

Схема земельного участка с. Николо-Шанга

Условные обозначения:

-  - Граница участка
-  - Краевые линии
-  - Приусадебные участки
-  - Жилые дома
-  - Площадка для сбора мусора
-  - Площадка для установки трансформаторной подстанции

-  - Автомобильные дорожки
-  - Пешеходные дорожки
-  - Зеленая зона
-  - Уплотненный грунт (для возможности проезда спец. транспорта для технического обслуживания)

Примечание:

Общая площадь участка под индивидуальное жилищное строительство - 2,6 га
 общее количество приусадебных участков - 22
 (Сум = 800,24 м² + 1022,85 м²)

Схема земельного участка д.Балаболиха

Схема земельного участка д.Барановка д.14

Схема земельного участка п.Варакинский ул.Центральная д.28

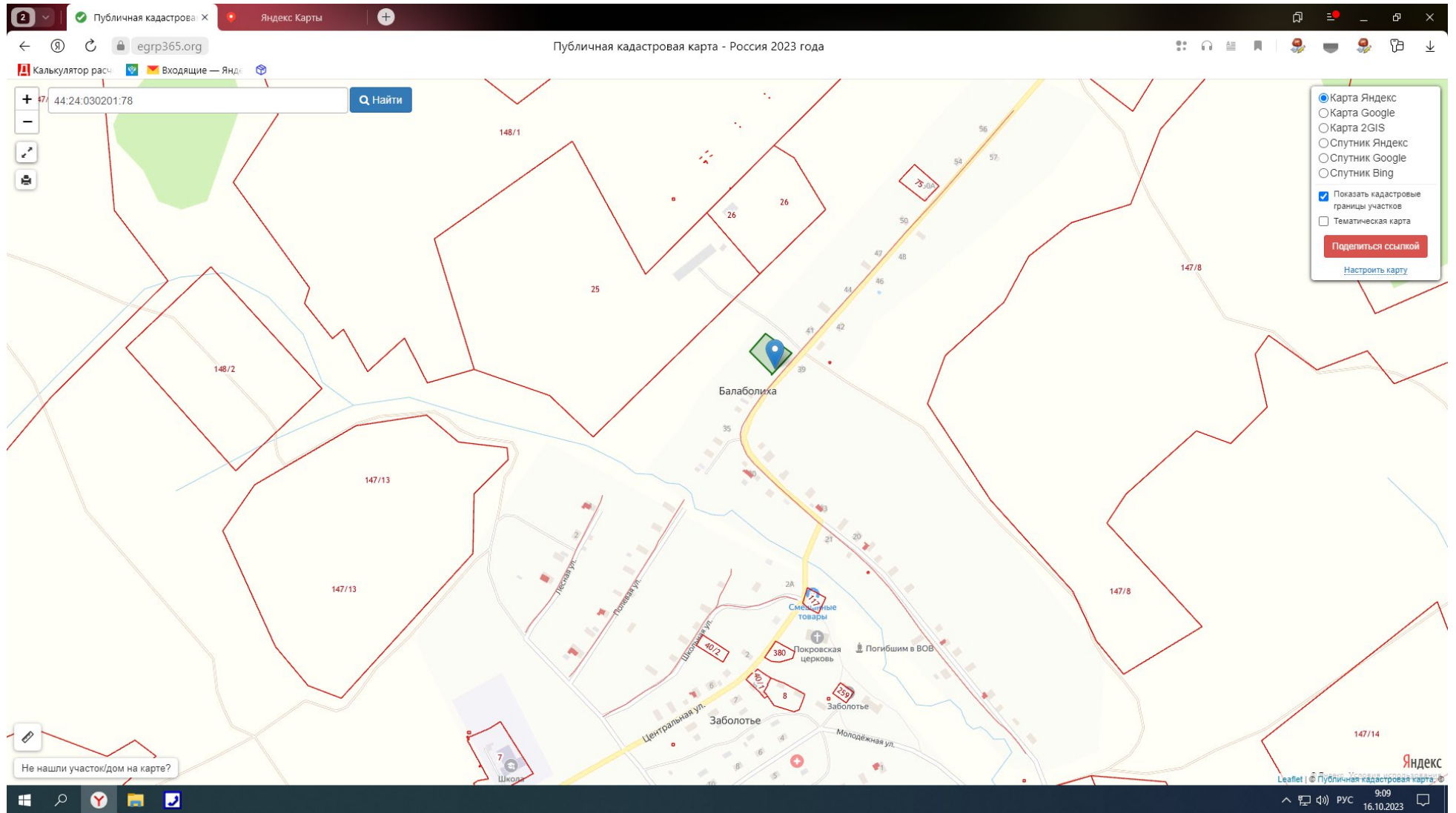

Схема земельного участка с.Головино ул.Советская 10

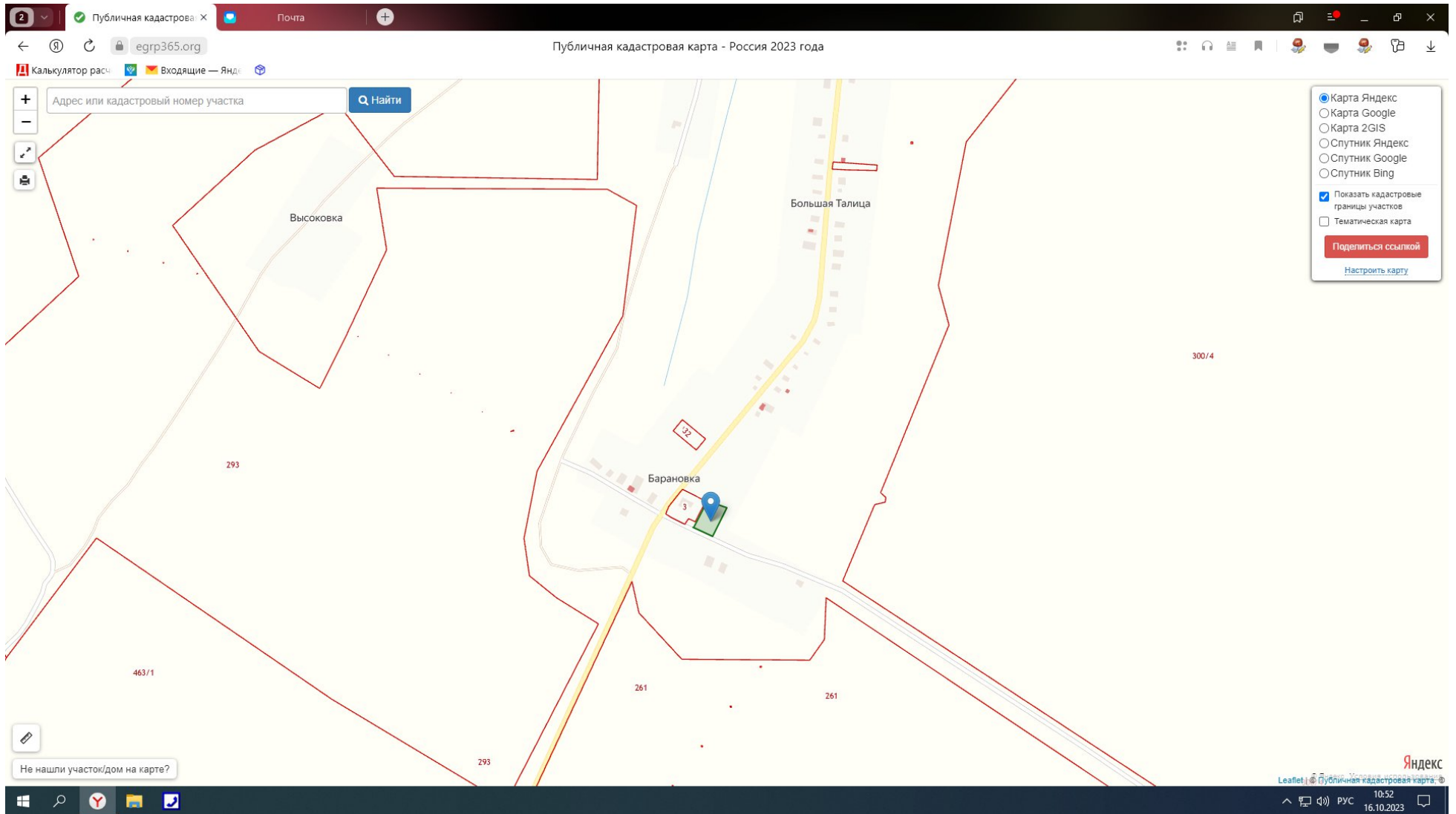
Схема земельного участка с.Головино ул.Центральная д.1

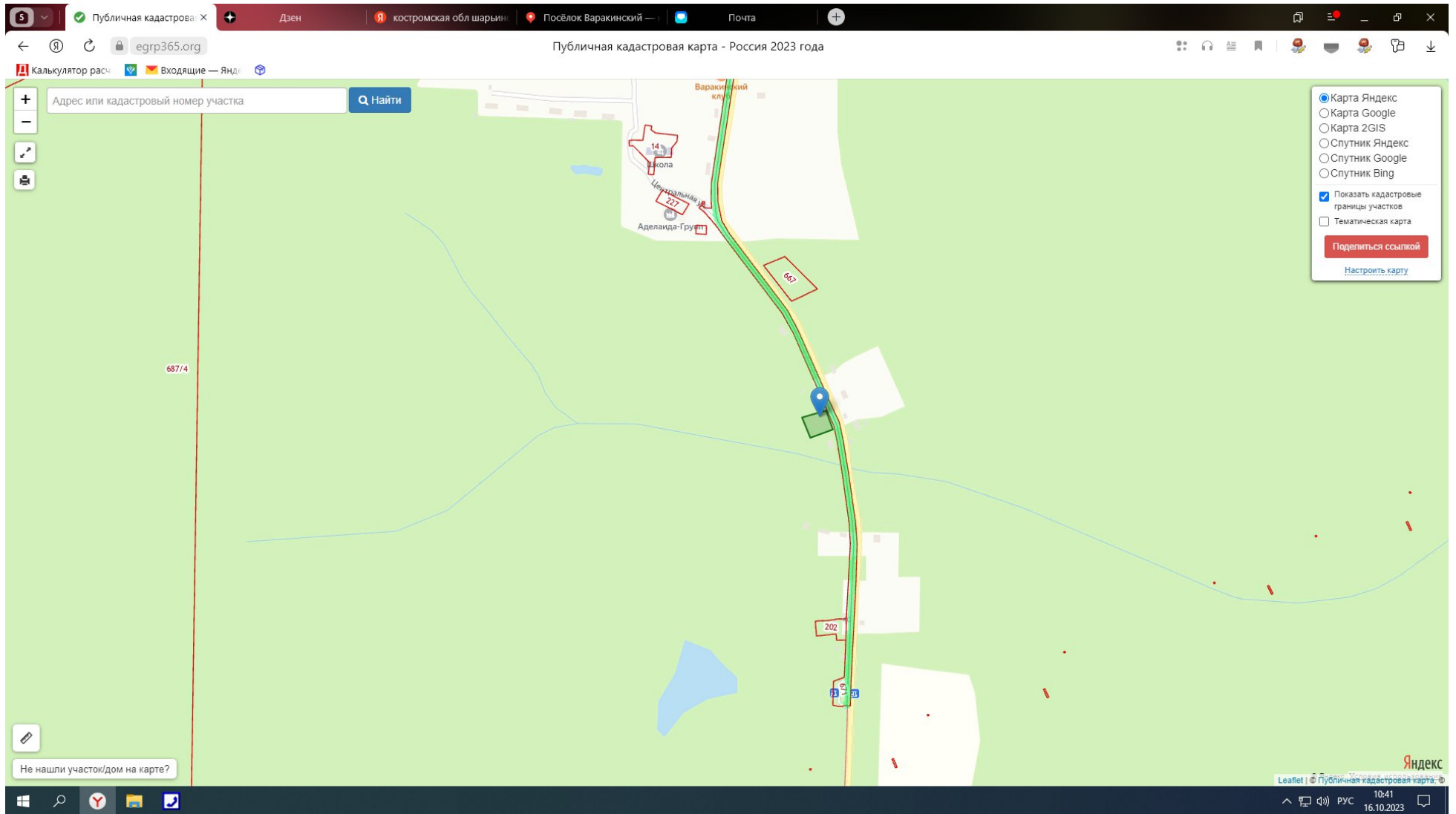

Схема земельного участка п.Зебляки ул.Гагарина д.15/2

Схема земельного участка п.Зебляки ул.Зебляковская д.9

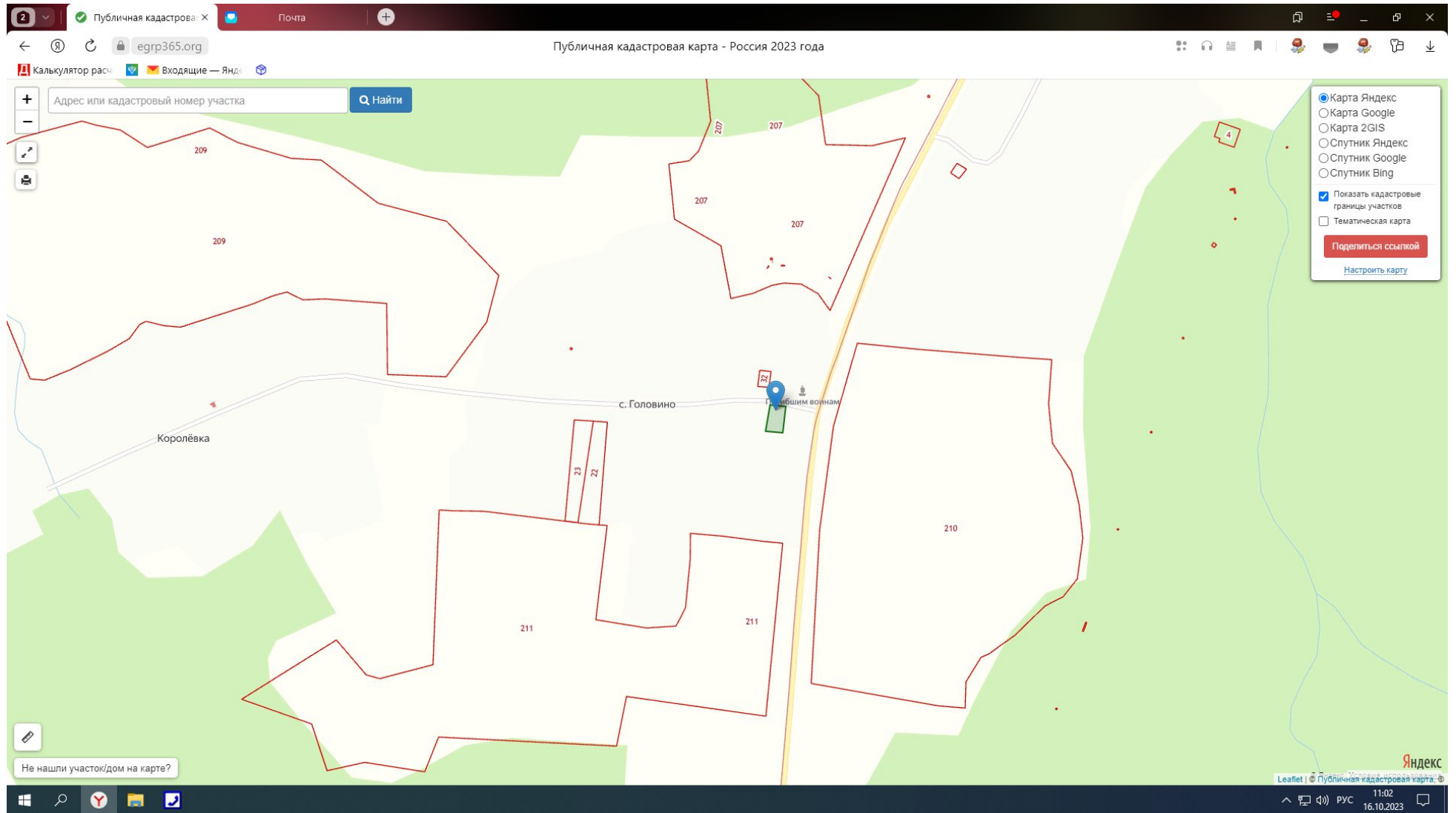

Схема земельного участка п.Зебляки ул.Костромская д.26/1

Публичная кадастровая карта - Россия 2023 года

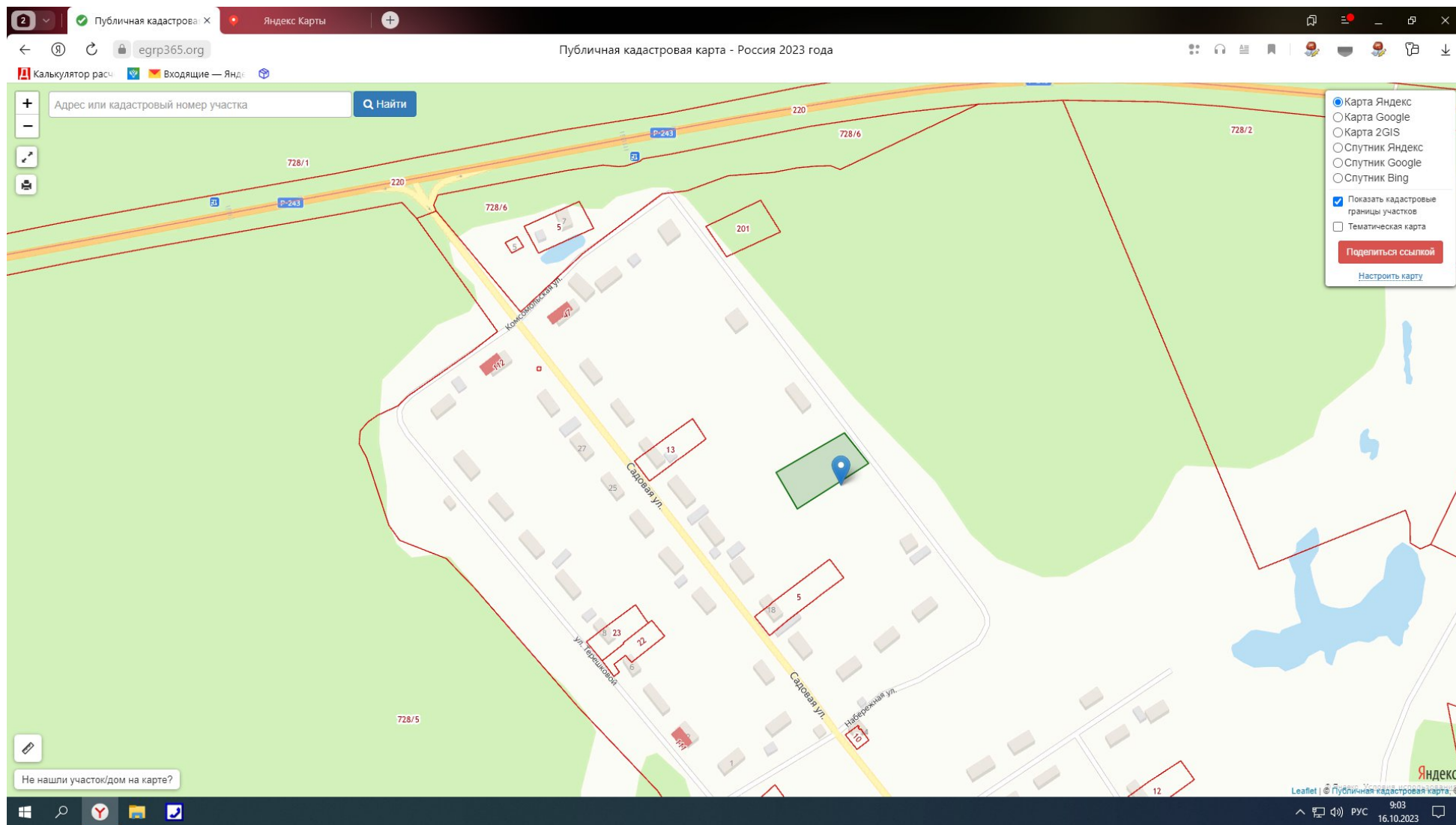
Адрес или кадастровый номер участка

Найти

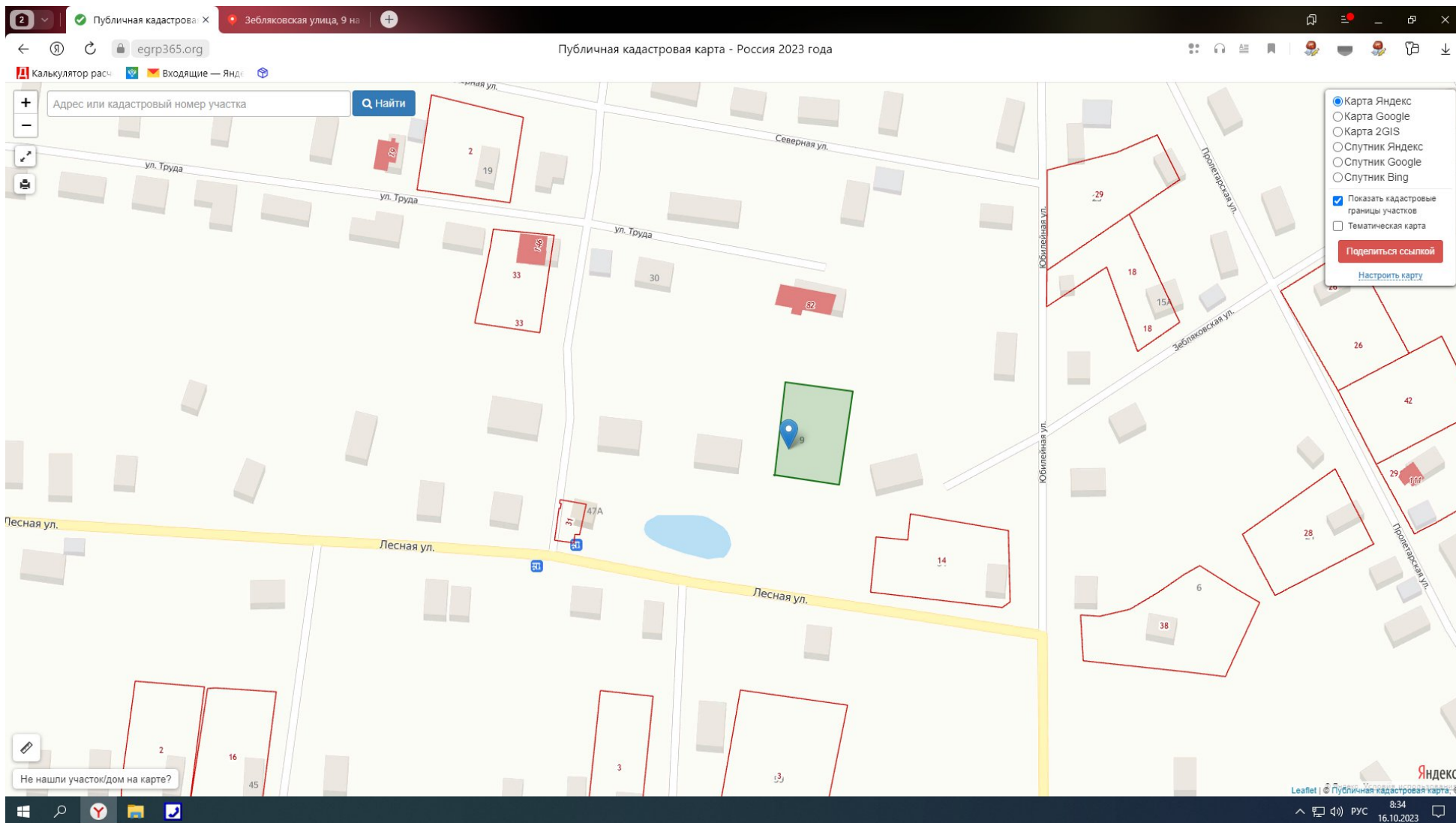
Кликните на карте на любой земельный участок или дом, чтобы получить информацию

- Карта Яндекс
- Карта Google
- Карта 2GIS
- Спутник Яндекс
- Спутник Google
- Спутник Bing

- Показать кадастровые границы участков
- Тематическая карта

Поделиться ссылкой

Настроить карту

Не нашли участок/дом на карте?

Яндекс

Leaflet | Публичная кадастровая карта

8:18
16.10.2023

Схема земельного участка п.Зебляки ул.Костромская д.26/2

Схема земельного участка п.Зебляки ул Костромская, д.26

Схема земельного участка п.Зебляки ул.Московская д.36

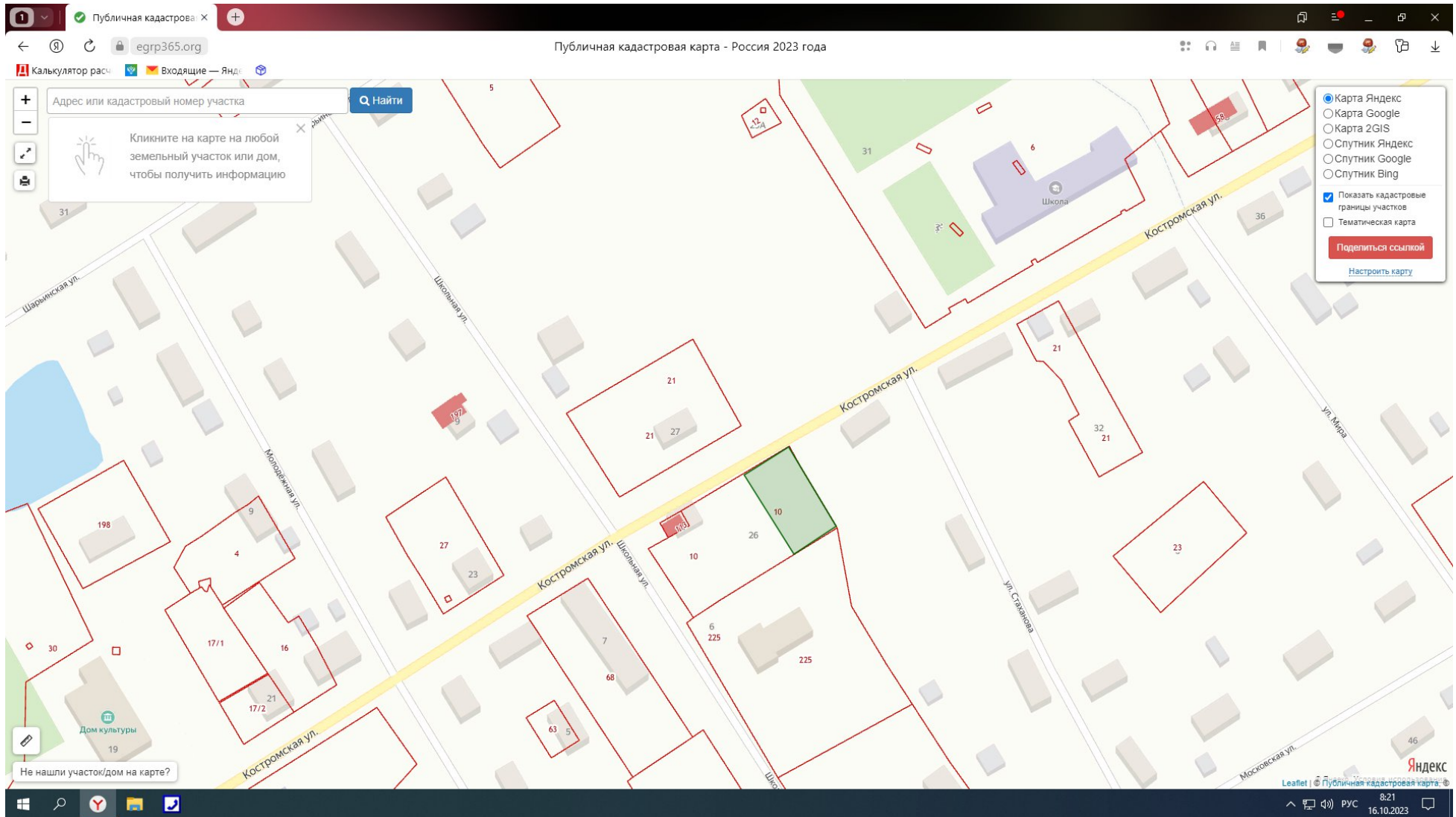

Схема земельного участка п.Зебляки ул.Первомайская д.44 А/1

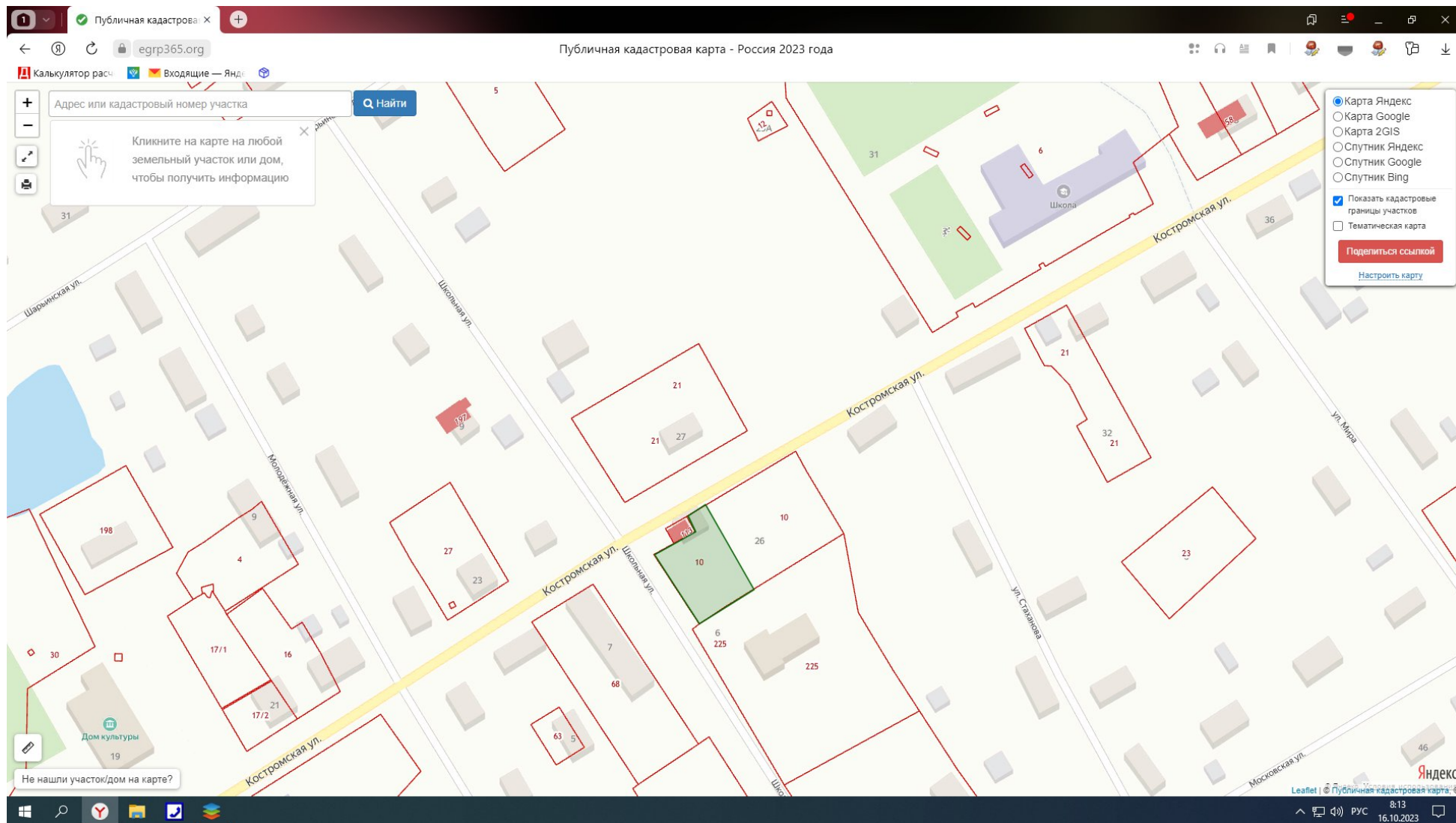

Схема земельного участка п.Зебляки ул.Первомайская д.44А/2

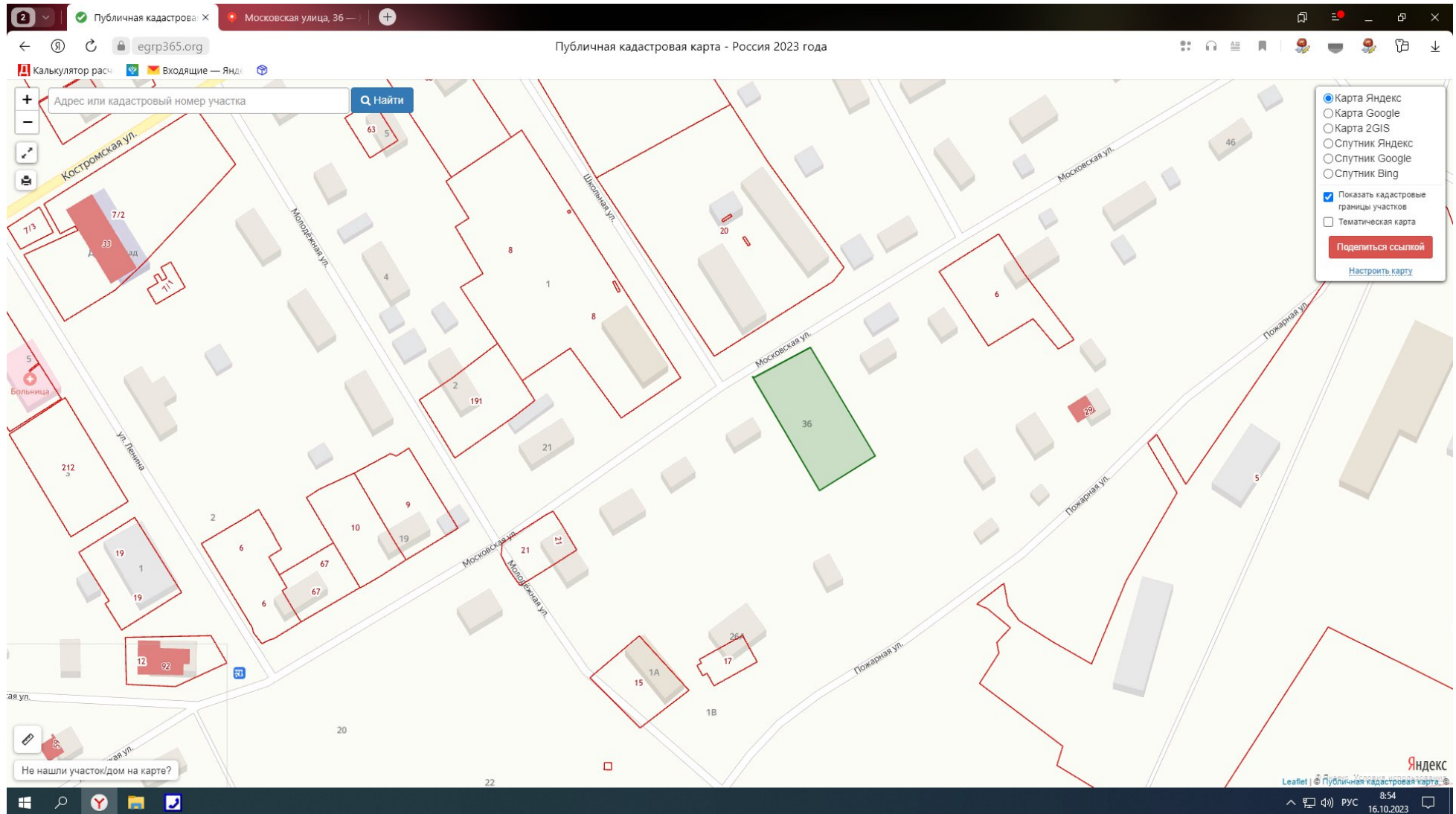

Схема земельного участка п.Зебляки ул.Первомайская д.44а

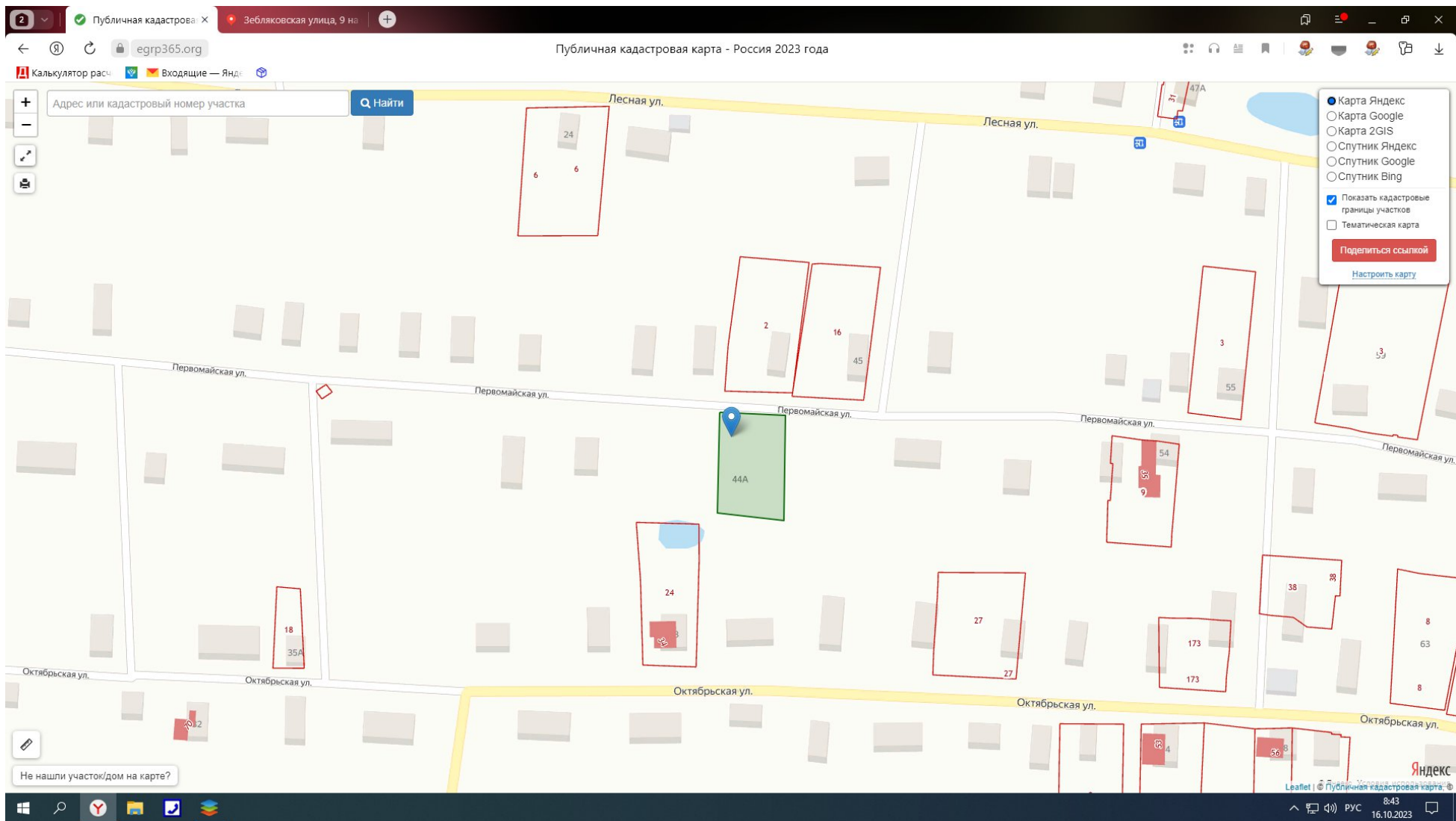

Схема земельного участка п.Зебляки ул.Полярная д.11

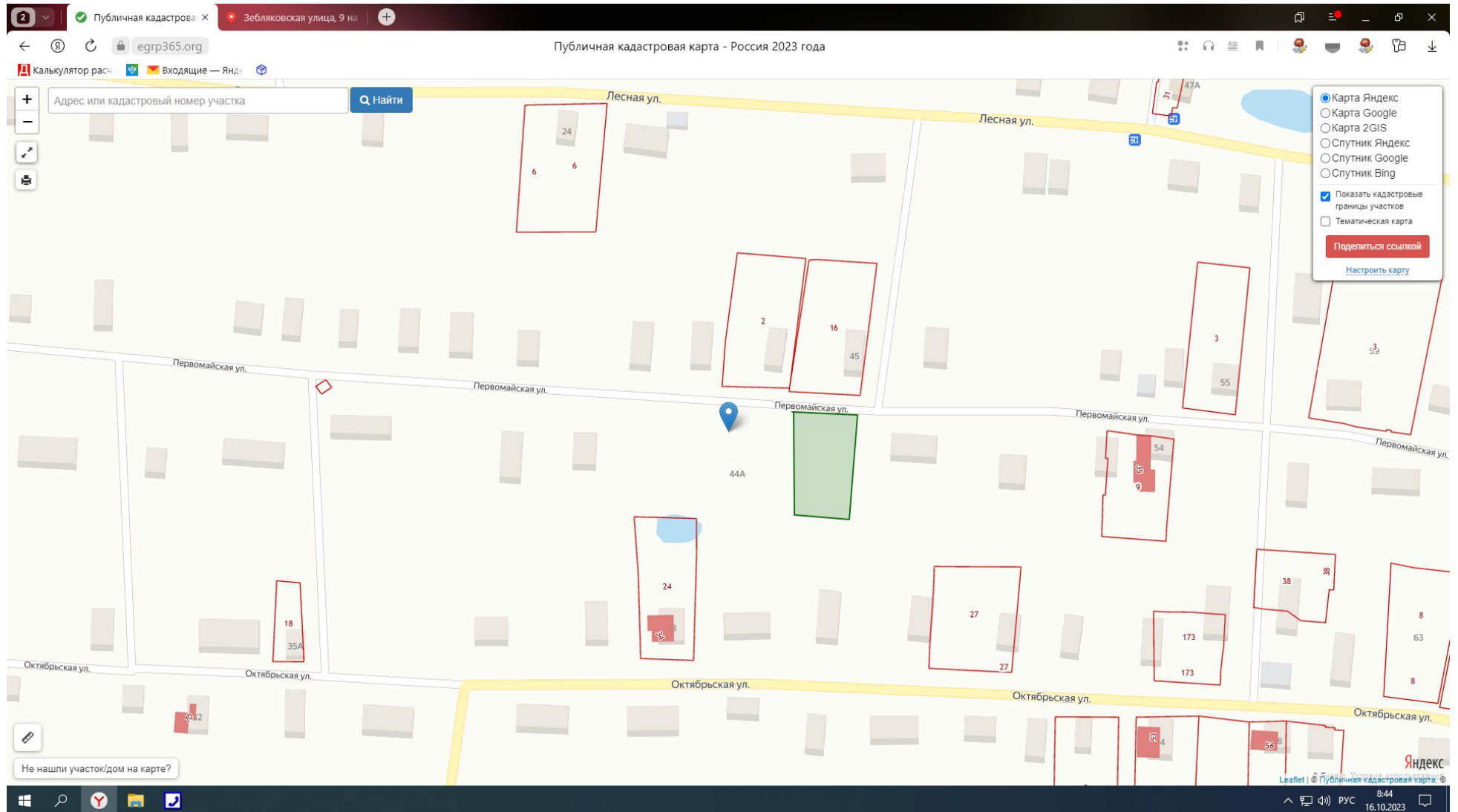

Схема земельного участка д.Кривячка ул.Центральная д.38

Публичная кадастровая карта - Россия 2023 года

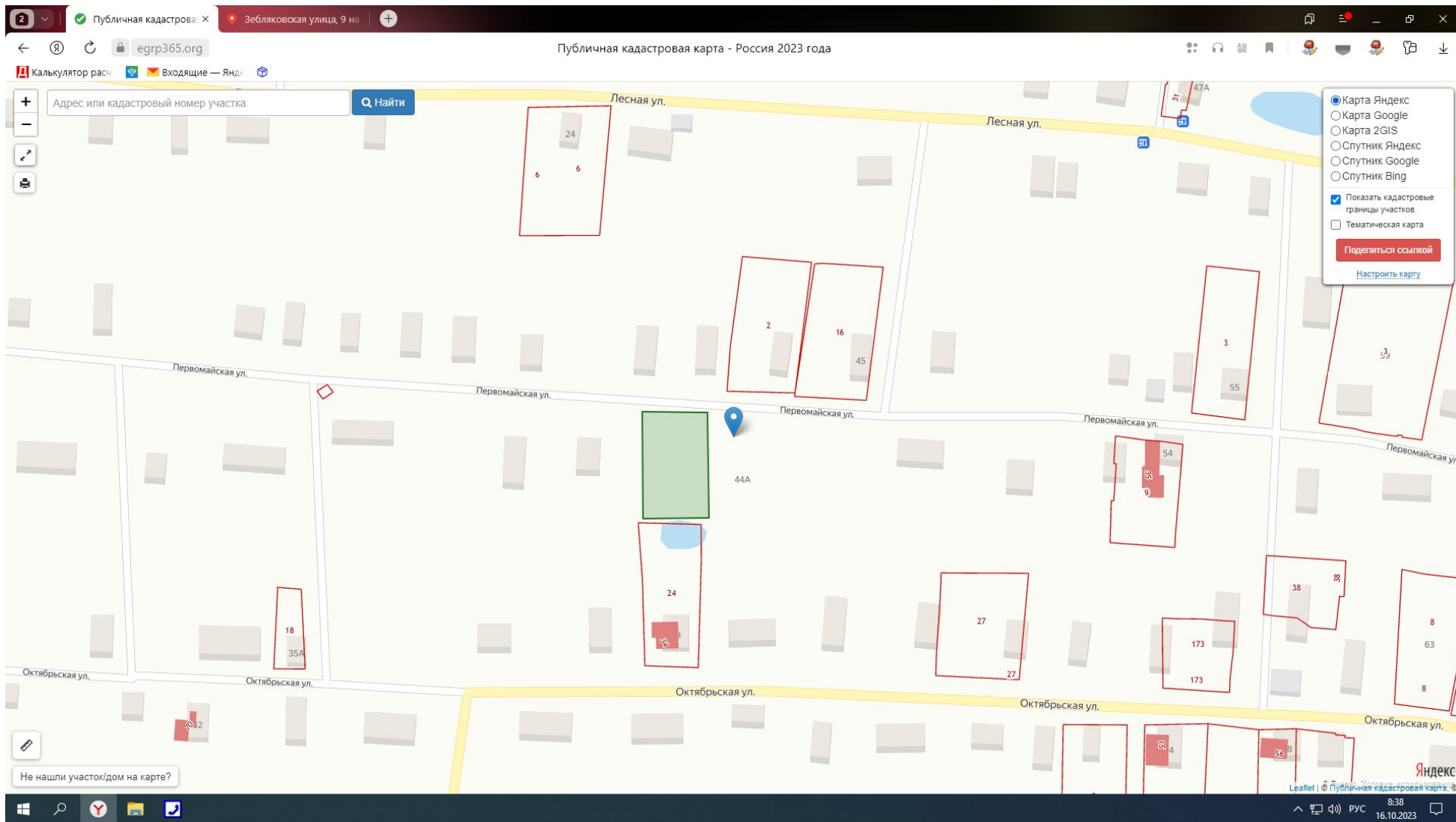
Адрес или кадастровый номер участка

- Карта Яндекс
- Карта Google
- Карта 2GIS
- Спутник Яндекс
- Спутник Google
- Спутник Bing
- Показать кадастровые границы участков
- Тематическая карта

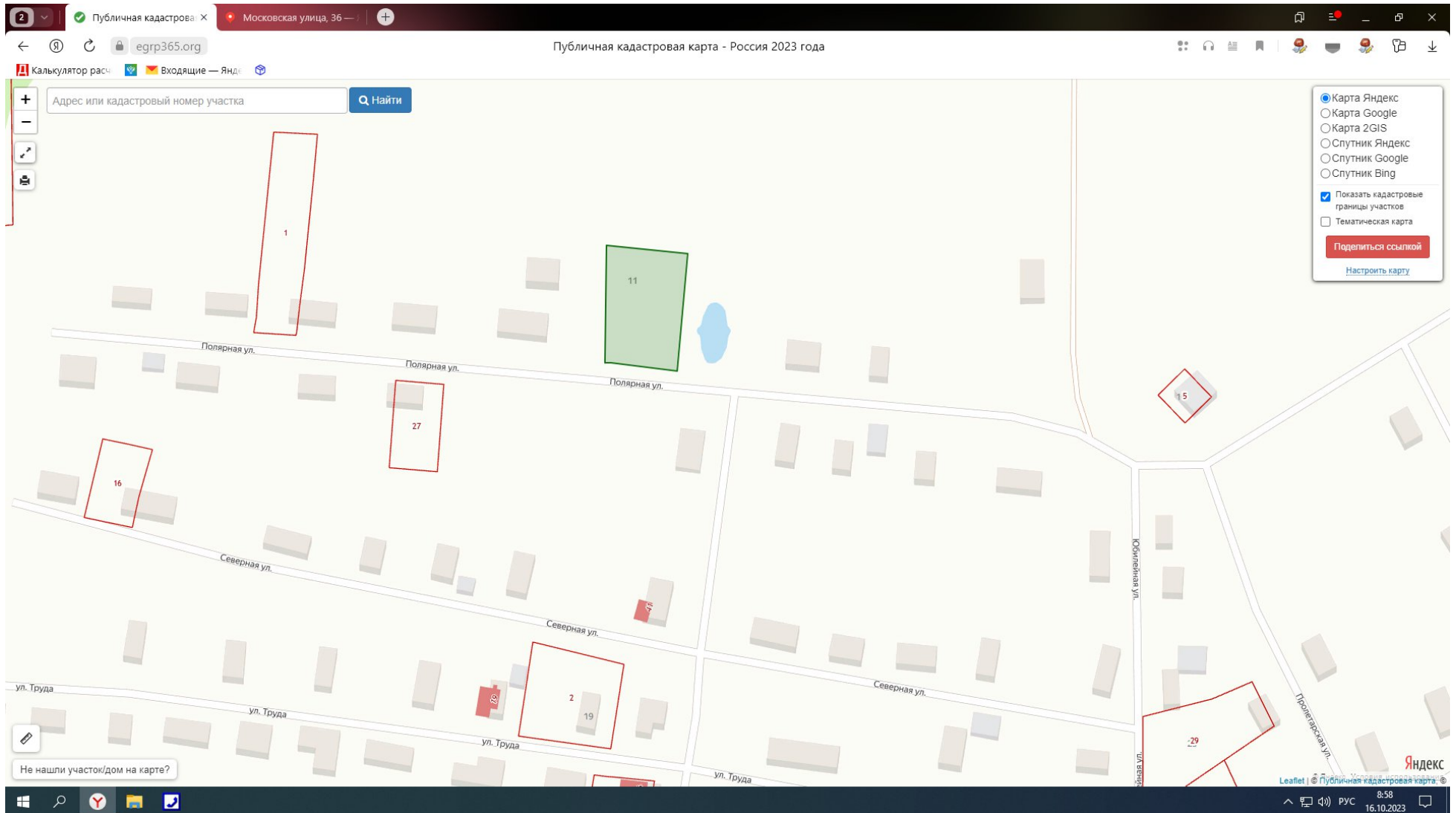
[Настроить карту](#)

Не нашли участок/дом на карте?

Яндекс

10:59
16.10.2023

Схема земельного участка д.Медведица (Троицкое сельское поселение)

Схема земельного участка д.Обуховица д.9

Схема земельного участка с.Одоевское ул.Молодежная д.14

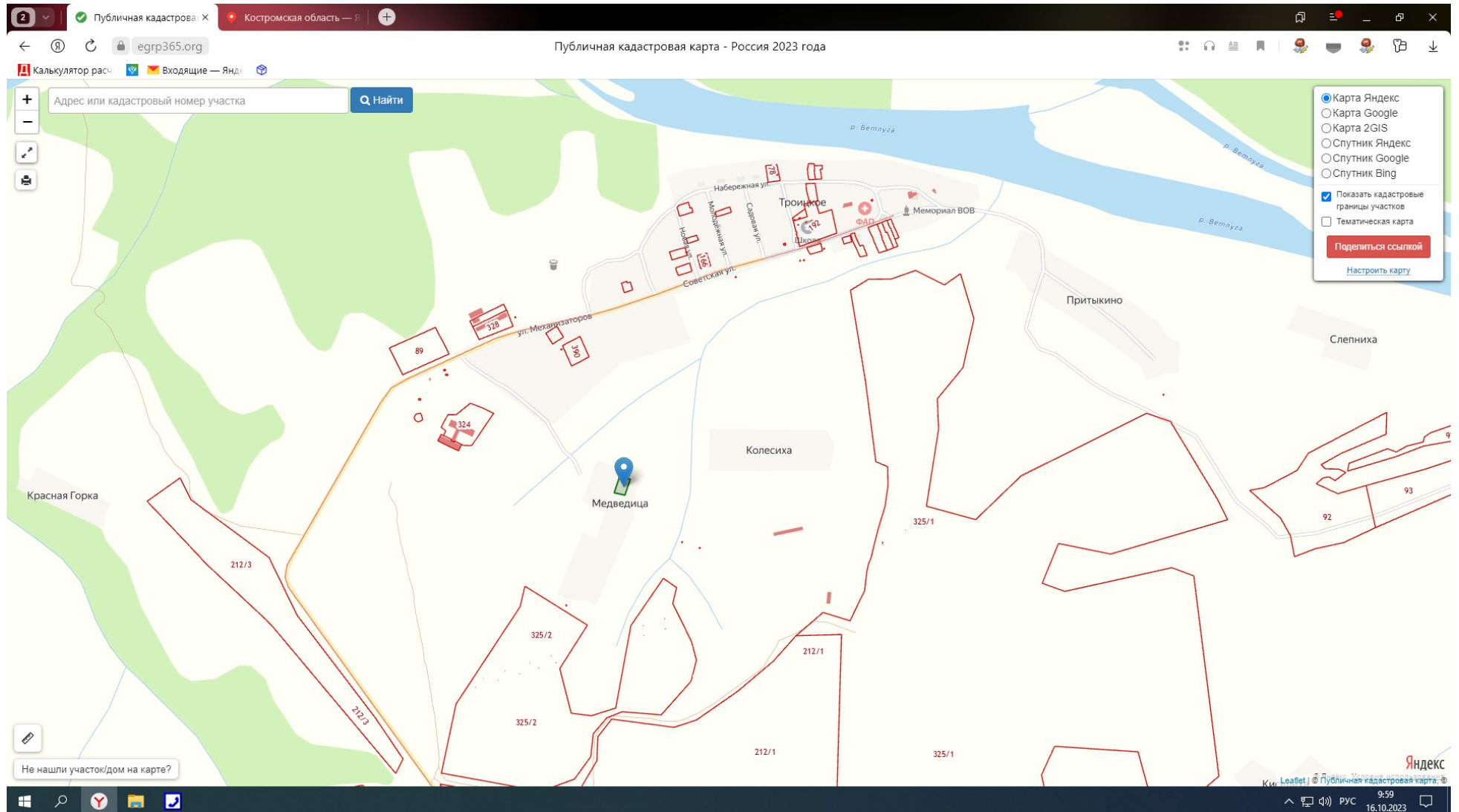

Схема земельного участка д.Подолиха ул.Мостовая д.18

Схема земельного участка с.Рожественское ул.Новая

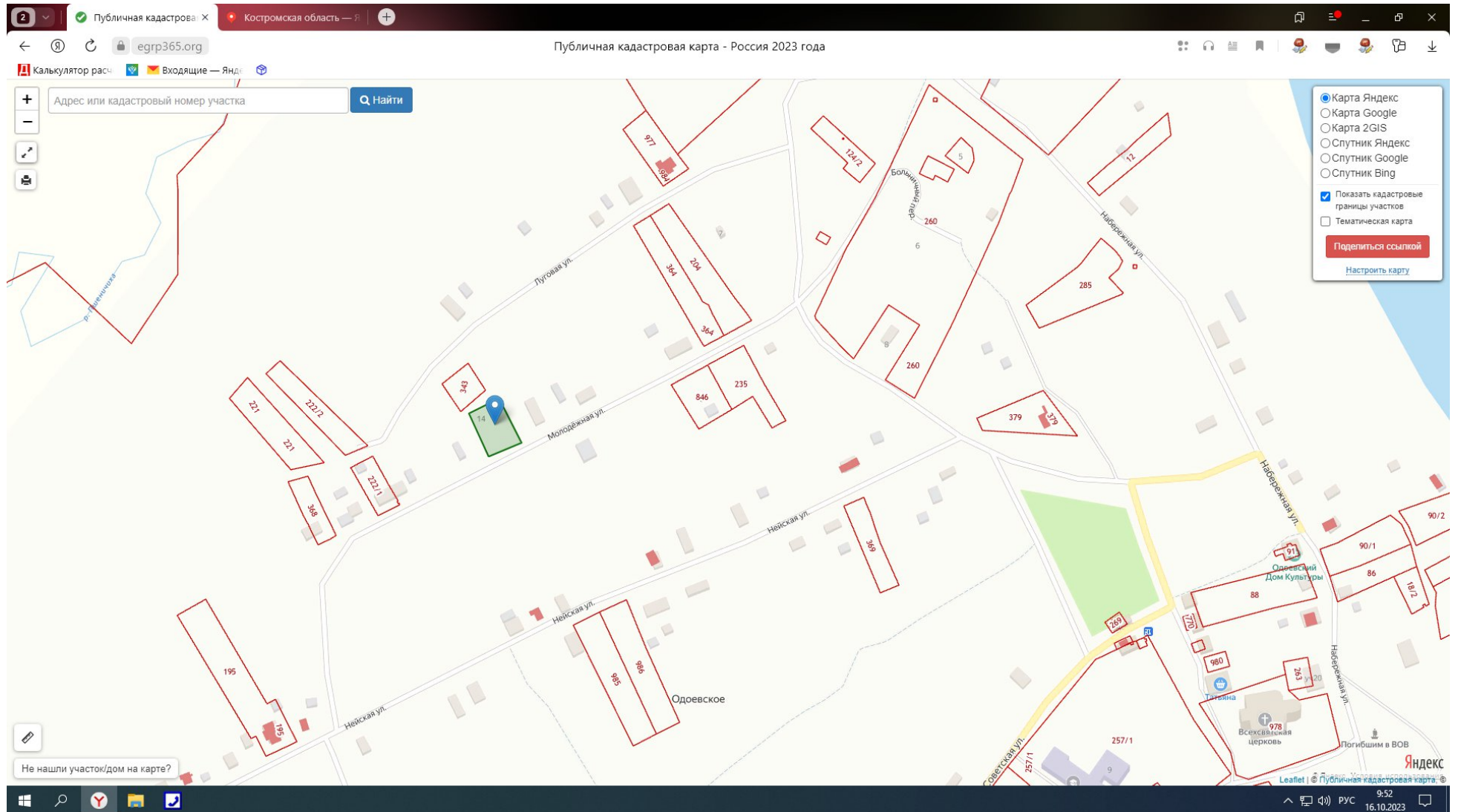

Схема земельного участка с.Рождественское ул.Строителей д.2

Публичная кадастровая карта - Россия 2023 года

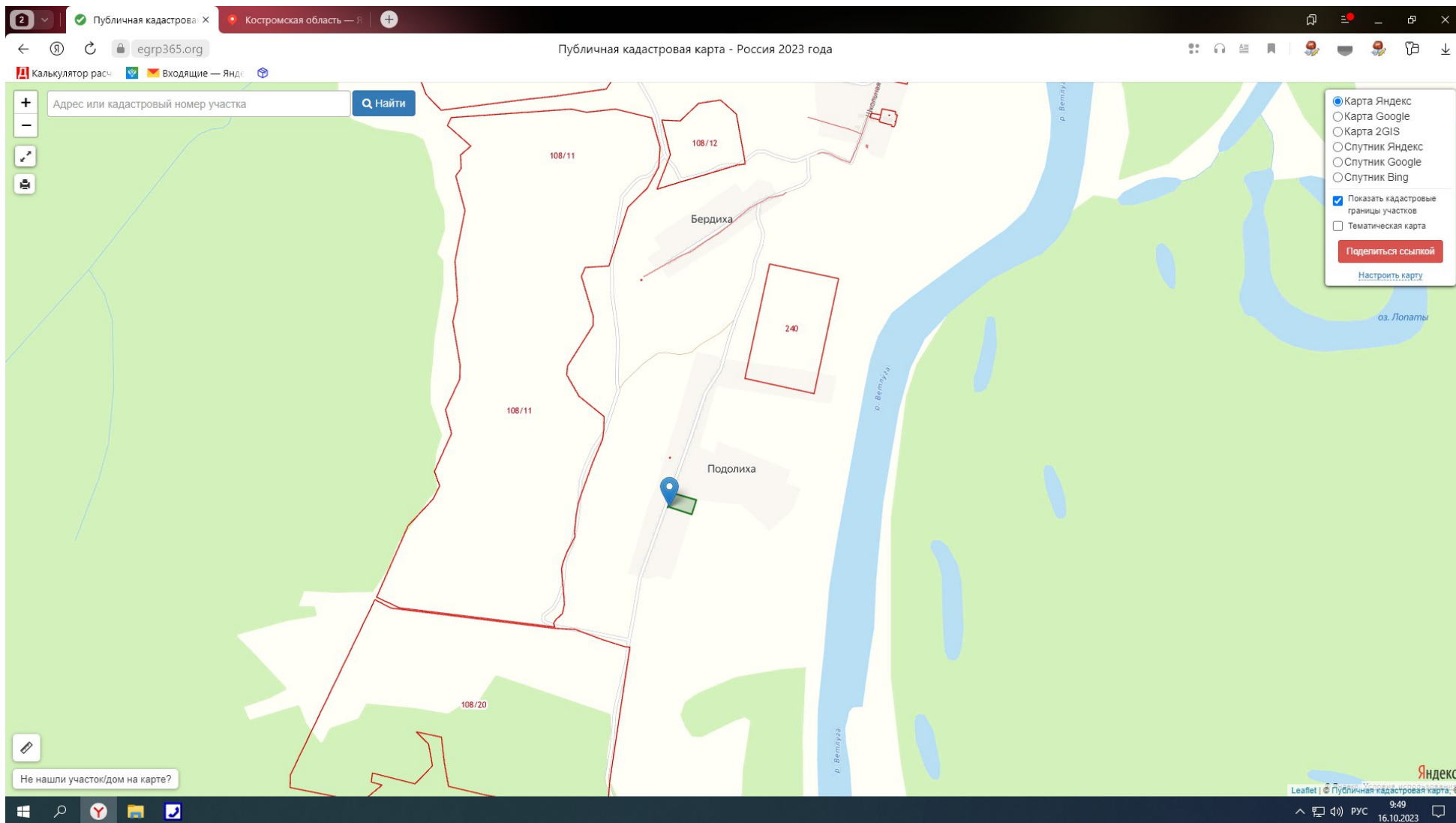
Адрес или кадастровый номер участка

- Карта Яндекс
- Карта Google
- Карта 2GIS
- Спутник Яндекс
- Спутник Google
- Спутник Bing
- Показать кадастровые границы участков
- Тематическая карта

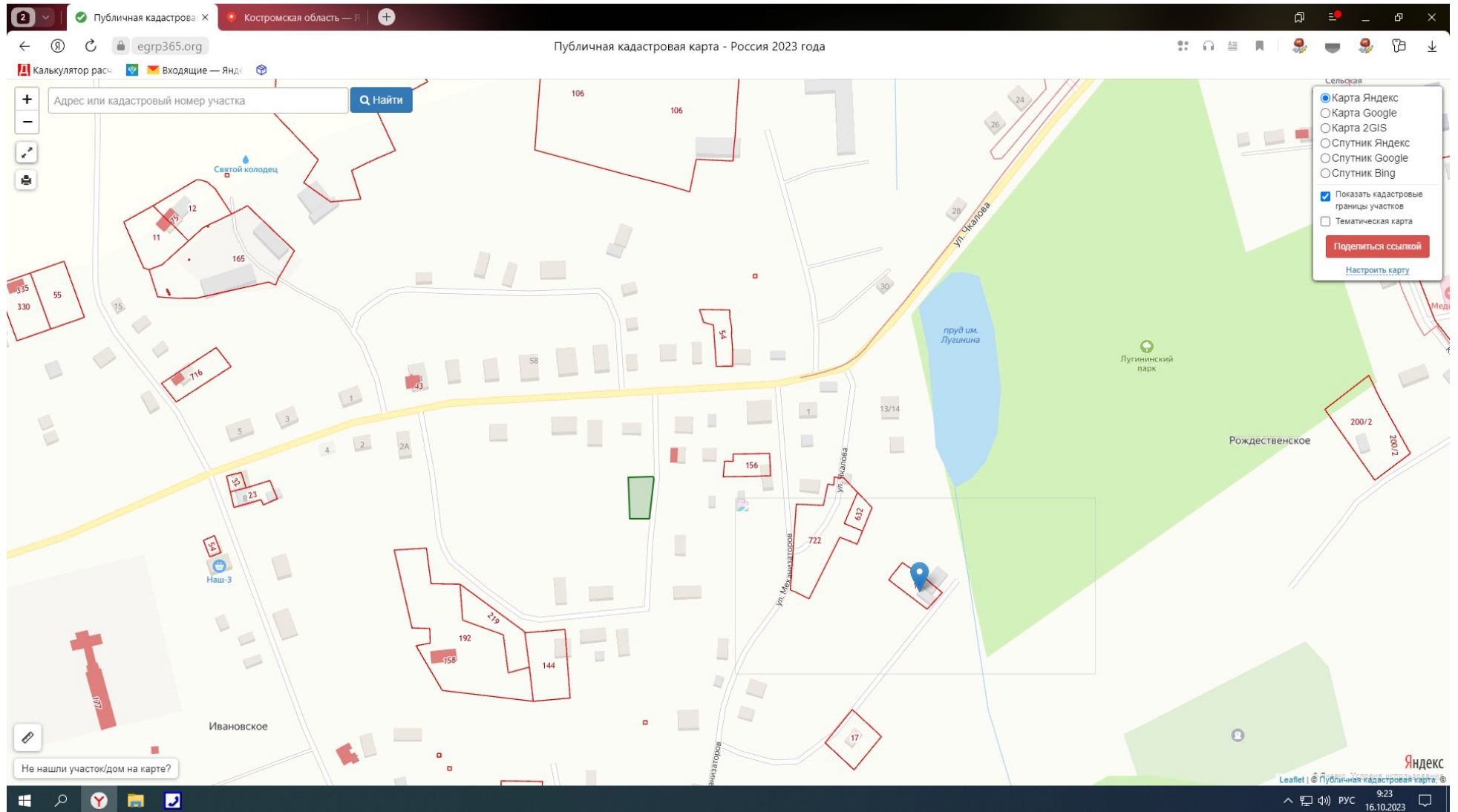
Не нашли участок/дом на карте?

9:36 16.10.2023

Схема земельного участка с.Рождественское ул.Строителей д.3

Схема земельного участка ул.Строителей

Схема земельного участка с.Николо-Шанга ул.Ивана Шатрова д.14

Схема земельного участка п.Шекшема ул.Пионерская д.15

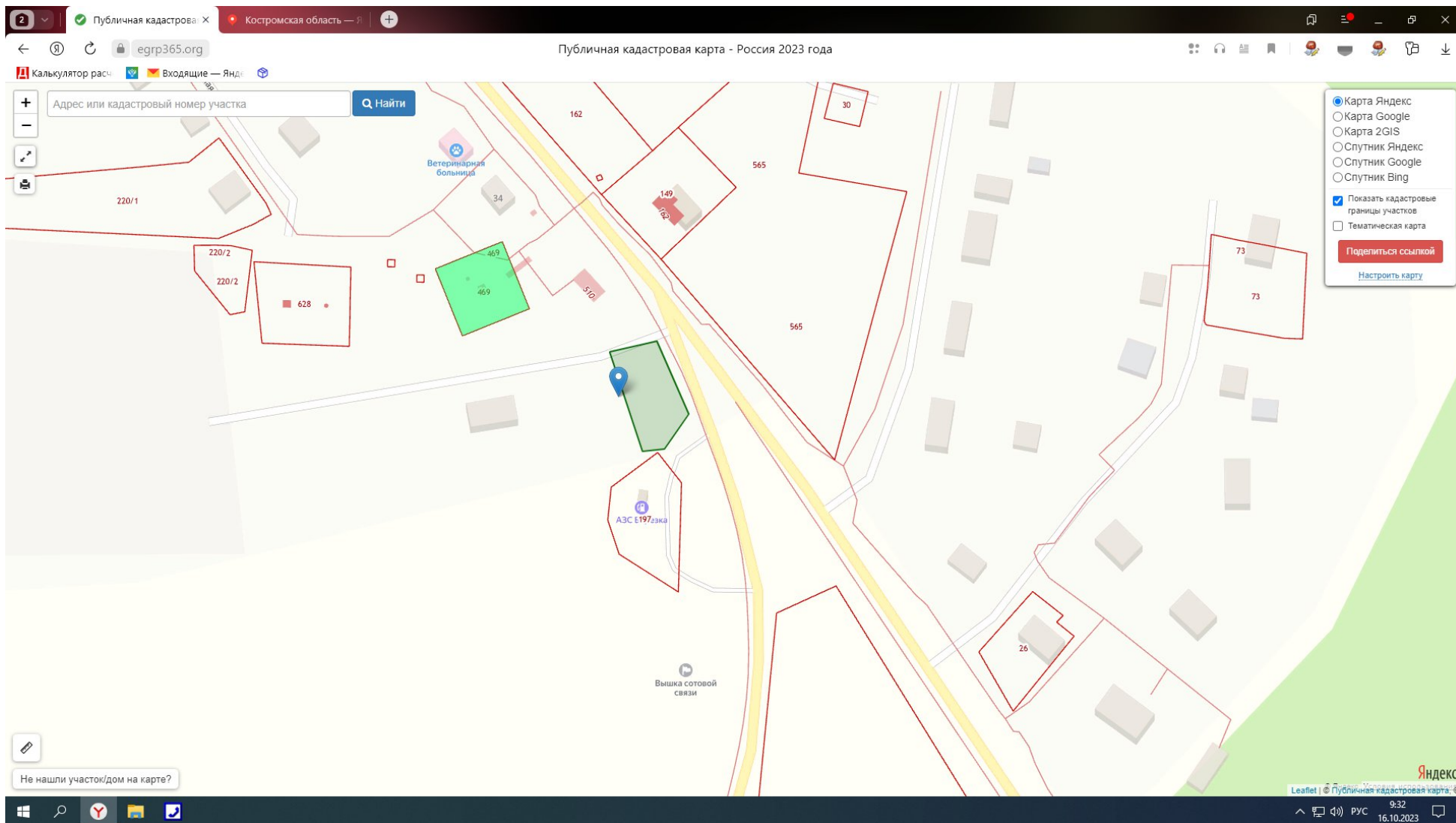

Схема земельного участка п.Шекшема ул.Пионерская д.15а

Публичная кадастровая карта - Россия 2023 года

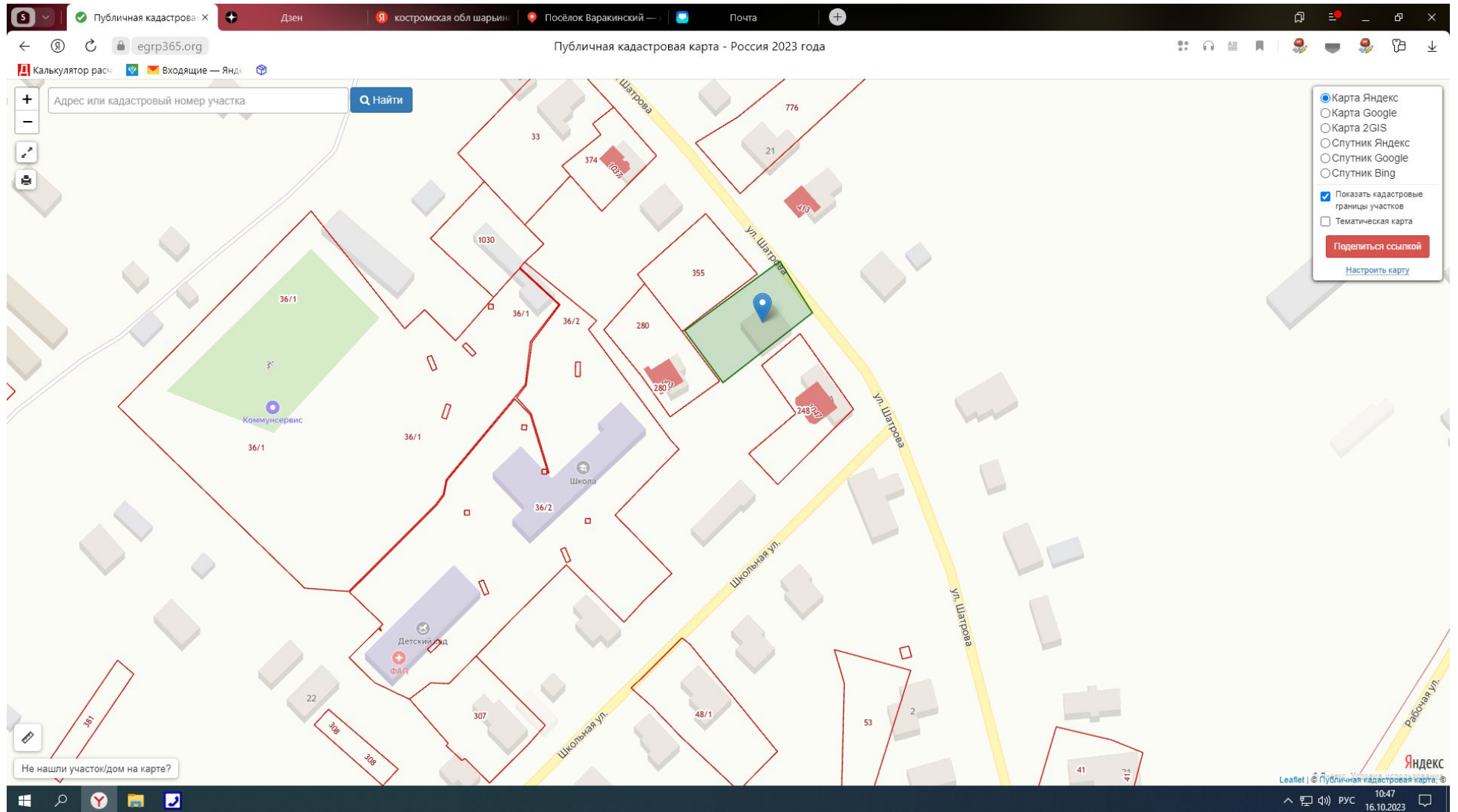
Адрес или кадастровый номер участка

- Карта Яндекс
- Карта Google
- Карта 2GIS
- Спутник Яндекс
- Спутник Google
- Спутник Bing
- Показать кадастровые границы участков
- Тематическая карта

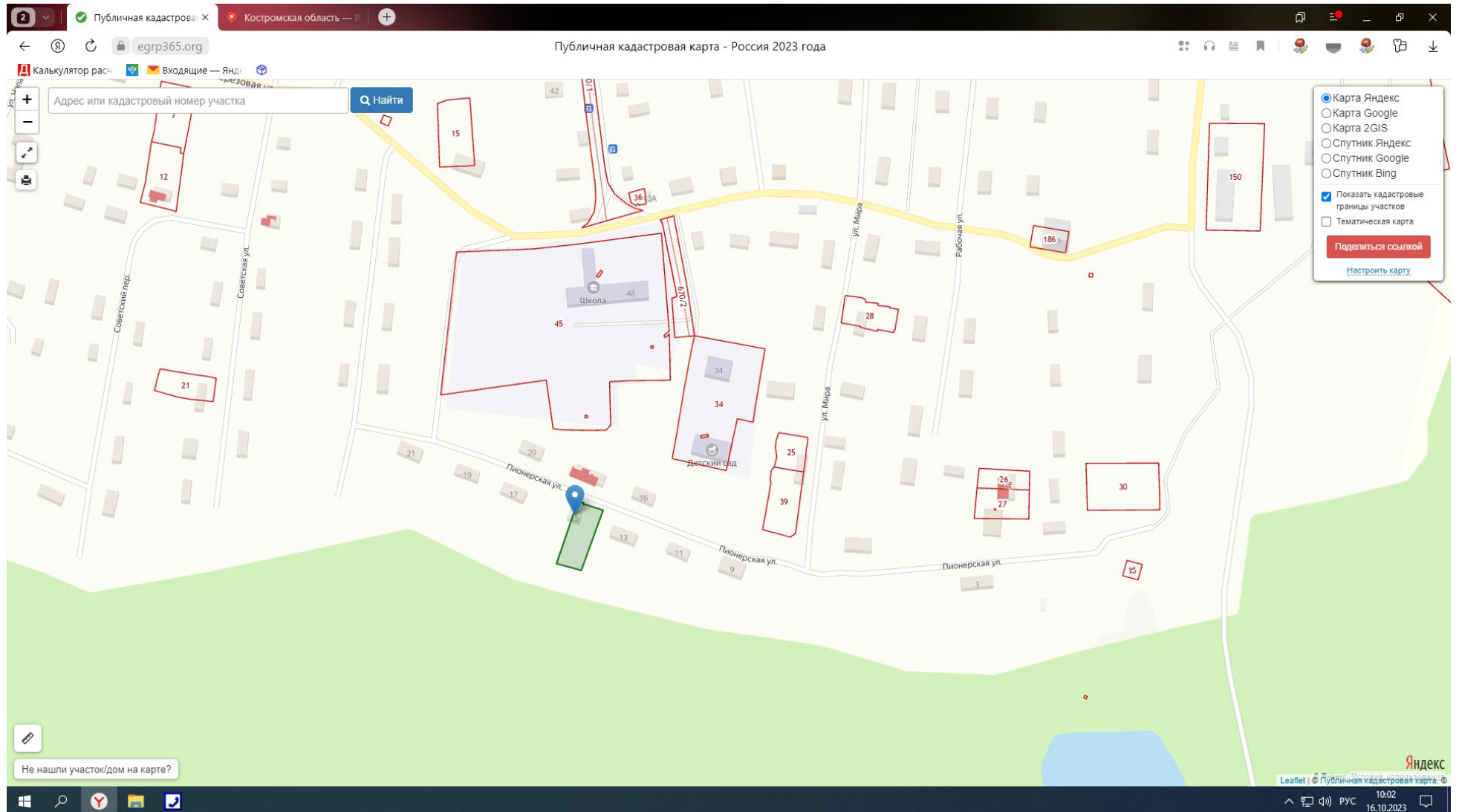
Не нашли участок/дом на карте?

Яндекс
Leaflet | © Публичная кадастровая карта

10:05
16.10.2023

Схема земельного участка п.Шекшема пер.Рабочий д.5

Схема земельного участка п.Шекшема ул.Советская д.9

1	2	3	4	5	6	7	8	9	10	11	12	13	14	15	16	17	18	19	20	21	22	23	24	25	26	27	28	29	30
Кос	Шарьинский район, Шангское сельское поселение, с.Николо-Шанга, ул.Юбилейная,з/у 1,з/у 3,з/у 5,з/у 7,з/у 9,з/у 11,з/у13	44:24:130101:1038;44:24:130101:1039;44:24:130101:1040;44:24:130101:1044;44:24:130101:1041;44:24:130101:1043;44:24:130101:1042:	0,5763	ИЖС	630 кв.м	Дошкольные образовательные учреждения, шт.	0	0	0	0	0	0	0	Внутренние дорожные (проезды), км	0,212	2,2880964						Электроснабжение, МВт	0	0	0	0	0	0	0
						Общественные учреждения, шт.	0	0	0	0	0	0	0	Подъездные дорожки к земельному участку, км	0,331	3,32139964						Газоснабжение, тыс м3/год	0	0	0	0	0	0	0
						Учреждения здравоохранения	0	0	0	0	0	0	0									Теплоснабжение, Гкал	индивидуальное отопл	0	0	0	0	0	0

рова, д. 14					Общественные учреждения, шт.	0	0	0	0	0	0	0	0	0	0	0	0	0	0	Газоснабжение, тыс м3/год	0	0	0	0	0	0	0	
					Учреждения здравоохранения, шт.	0	0	0	0	0	0	0	0	0	0	0	0	0	0	Теплоснабжение, гКал	0	0	0	0	0	0	0	
																				Водоснабжение, м3/сут.	0	0	0	0	0	0	0	
																				Водоотведение, тыс. м3/сут.	0	0	0	0	0	0	0	
Шарьинский район, Одовское сельское поселение, с. Одовское, ул. Молодежная, д. 1	44:24:140100,15	ИЖС	90	Дошкольные образовательные учреждения, шт.	0	0	0	0	0	0	0	0	0	0	0	0	0	0	0	Внутриквартальные дороги (проезды), км	0	0	0	0	0	0	0	0
																				Электроснабжение, МВт	0	0	0	0	0	0	0	

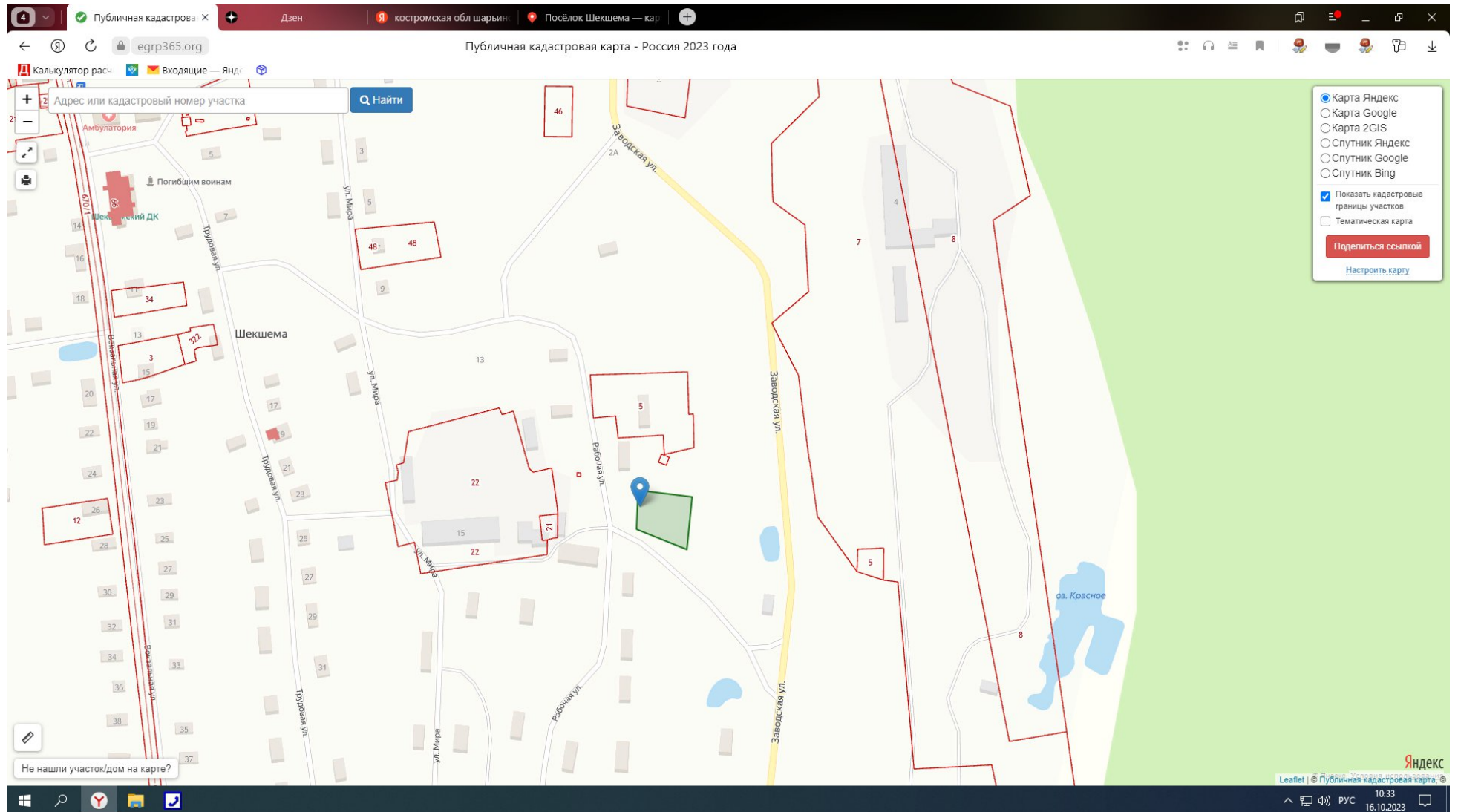
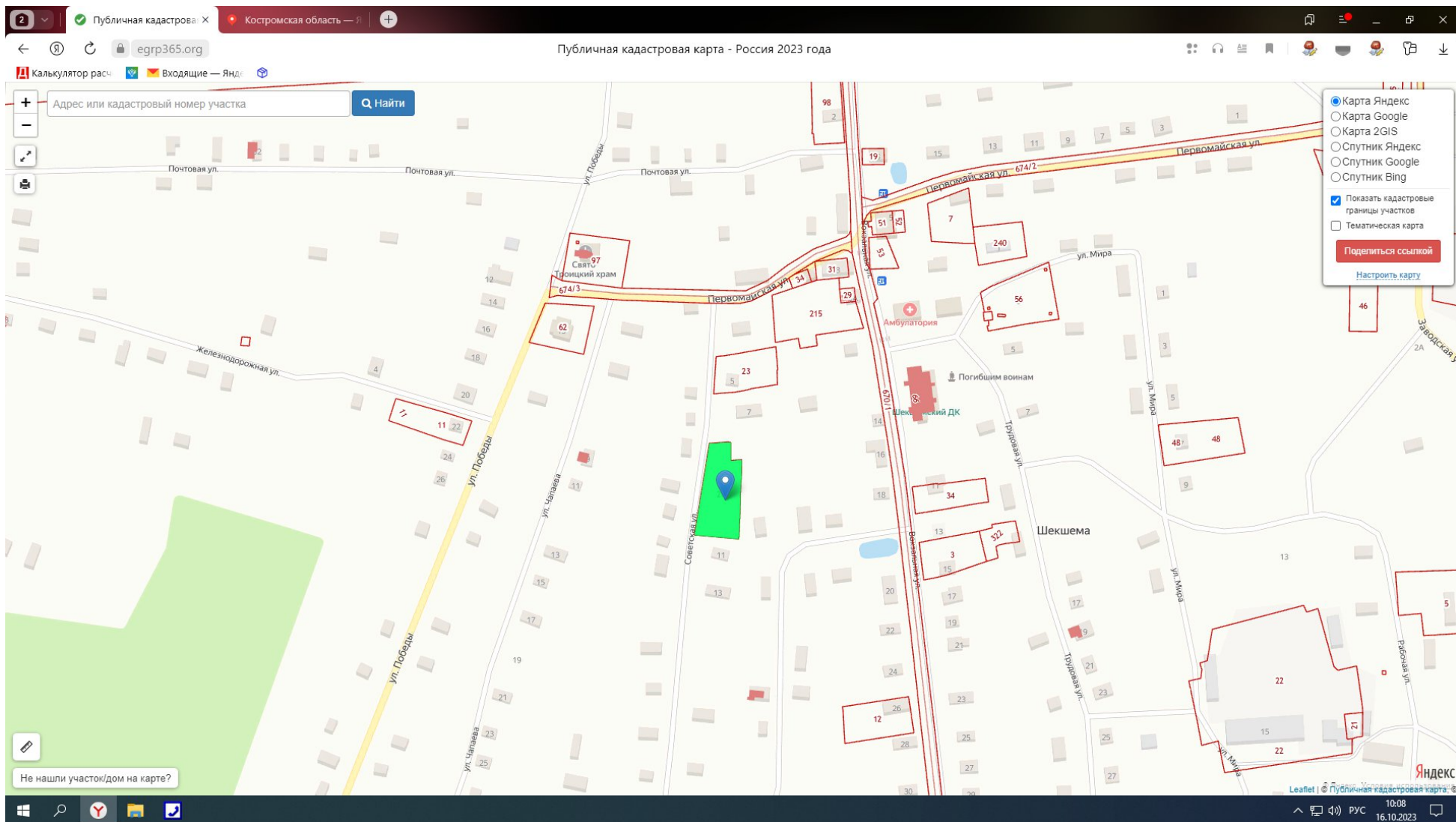
0					Общественные учреждения, шт.	0	0	0	0	0	0	0	0	0	0	0	0	0	0	Газоснабжение, тыс м3/год	0	0	0	0	0	0	0
					Учреждения здравоохранения, шт.	0	0	0	0	0	0	0	0	0	0	0	0	0	0	Теплоснабжение, Гкал	индивидуальное	0	0	0	0	0	0
																				Водоснабжение, м3/сут.	центральное	0	0	0	0	0	0
																				Водоотведение, тыс. м3/сут.	индивидуальное	0	0	0	0	0	0
Шарьинский район, Троицкое сельское поселение, д.Медведица	44:24:191001:3	0,15	ИЖС	90	Дошкольные общественные учреждения, шт.	0	0	0	0	0	0	0	0	0	0	0	0	0	0	Электроснабжение, МВт	0	0	0	0	0	0	0
					Общественные	0	0	0	0	0	0	0	0	0	0	0	0	0	0	Газоснабжение,	0	0	0	0	0	0	0

					оохранения, шт.	0	0	0	0	0	0	0	0	0	0	0	0	0	Водоснабжение, м3/сут.	индивидуальное	0	0	0	0	0	0
						0	0	0	0	0	0	0	0	0	0	0	0	0	Водоотведение, тыс. м3/сут.	индивидуальное	0	0	0	0	0	0
Шарьинский район, Шангское сельское поселение, д.Головино, ул. Центральная, д.1	44:24:020100,15	ИЖС	90	Дошкольные образовательные учреждения, шт.	0	0	0	0	0	0	0	0	0	0	0	0	0	0	Электроснабжение, МВт	0	0	0	0	0	0	0
				Образовательные учреждения, шт.	0	0	0	0	0	0	0	0	0	0	0	0	0	0	Газоснабжение, тыс м3/год	0	0	0	0	0	0	0
				Учреждения здравоохранения, шт.	0	0	0	0	0	0	0	0	0	0	0	0	0	0	Теплоснабжение, гКал	индивидуальное	0	0	0	0	0	0
																			Водоснабжение, шт.	индивидуальное	0	0	0	0	0	0

					оохранения, шт.	0	0	0	0	0	0	0	0	0	0	0	0	0	Водоснабжение, м3/сут.	центральное	0	0	0	0	0	0	
																			Водоотведение, тыс. м3/сут.	индивидуальное	0	0	0	0	0	0	
Шарьинский район, Зебляковское сельское поселение, п.Зебляки, ул.Костромская, д.26, д.26/1, д.26/2 (3 участка)	44:24:040130,27	ИЖС	270	Дошкольные образовательные учреждения, шт.	0	0	0	0	0	0	0	0	0	0	0	0	0	0	Внутренние дорожные (проезды), км	Электроснабжение, МВт	0	0	0	0	0	0	
				Общественные учреждения, шт.	0	0	0	0	0	0	0	0	0	0	0	0	0	0	Подземные дороги к земельному участку, км	Газоснабжение, тыс м3/год	0	0	0	0	0	0	
				Учреждения здравоохранения, шт.	0	0	0	0	0	0	0	0	0	0	0	0	0	0		Теплоснабжение, ГКал	индивидуальное	0	0	0	0	0	0
																			Водоснабжение, шт.	центральное	0	0	0	0	0	0	

Перечень мероприятий, планируемых к реализации

№ п/п	Наименование выбранного механизма	Описание мероприятия	Ответственный исполнитель	Главный распорядитель средств	Участник мероприятия	Источники финансирования	Объем средств (тыс.руб.) по годам			Итого за весь период реализации программы	Конечный результат
							2023	2024	2025		
1	Развитие транспортной системы Шарьинского муниципального район	Строительство подъездных путей к земельным участкам	Отдел архитектуры, строительства и ЖКХ администрации Шарьинского муниципального района	Администрация Шарьинского муниципального района	Отдел архитектуры, строительства и ЖКХ администрации Шарьинского муниципального района	Бюджет Шарьинского района/Областной бюджет	0	4604,783	21615,217	26220,00	Строительство 2,613км подъездных путей
2	Развитие транспортной системы Шарьинского муниципального район	Строительство внутриквартальных дорог (проездов)	Администрация Шангского сельского поселения	Администрация Шарьинского муниципального района	Администрация Шангского сельского поселения	Бюджет Шангского сельского поселения/Областной бюджет	0	2595,216	18929,964	21525,18	Строительство 1,999 км внутриквартальных автомобильных дорог
3	Развитие транспортной системы Шарьинского муниципального района	Строительство внутриквартальных дорог (проездов)	Администрация Ивановского сельского поселения	Администрация Шарьинского муниципального района	Администрация Ивановского сельского поселения	Бюджет Ивановского сельского поселения/Областной бюджет	0	0	4694,82	4694,82	Строительство 0,550 км внутриквартальных автомобильных дорог

4	Муниципальная программа «Чистая вода»	Строительство сетей водоснабжения к земельным участкам	Отдел архитектуры, строительства и ЖКХ администрации Шарьинского муниципального района	Администрация Шарьинского муниципального района	МКУП «Коммунсервис»/Подрядная организация по результатам торгов	Бюджет Шарьинского района	0	1239,00	14000,00	15239,00	Строительство 4,9 км водопроводных сетей
---	---------------------------------------	--	--	---	---	---------------------------	---	---------	----------	----------	--